Le Point - Vol.10 no. 44
Gratuit / Free

LE POINT

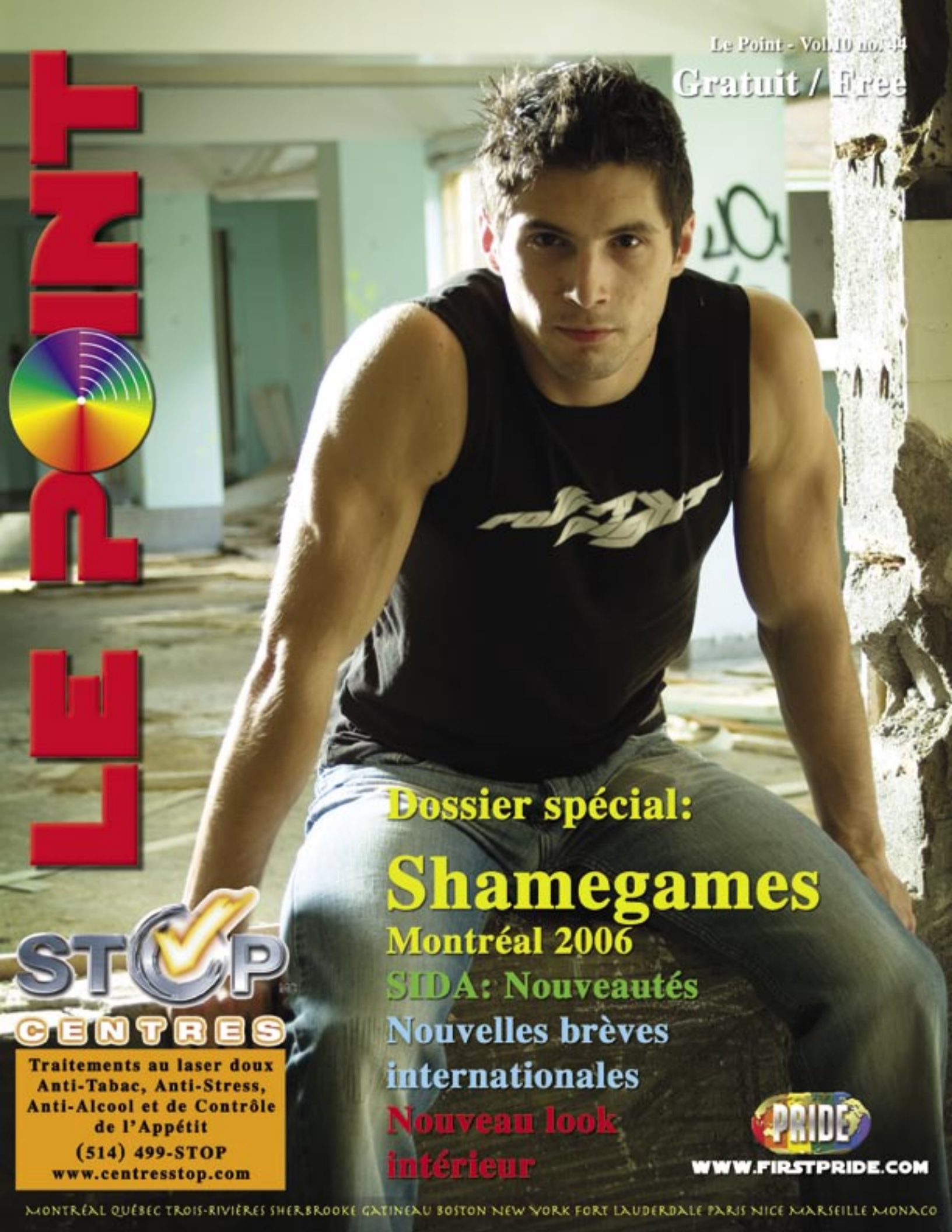

Dossier spécial:

Shamegames

Montréal 2006

SIDA: Nouveautés

Nouvelles brèves internationales

Nouveau look intérieur

STOP CENTRES
Traitements au laser doux
Anti-Tabac, Anti-Stress,
Anti-Alcool et de Contrôle
de l'Appétit
(514) 499-STOP
www.centresstop.com

PRIDE
WWW.FIRSTPRIDE.COM

MONTRÉAL QUÉBEC TROIS-RIVIÈRES SHERBROOKE GATINEAU BOSTON NEW YORK FORT LAUDERDALE PARIS NICE MARSEILLE MONACO

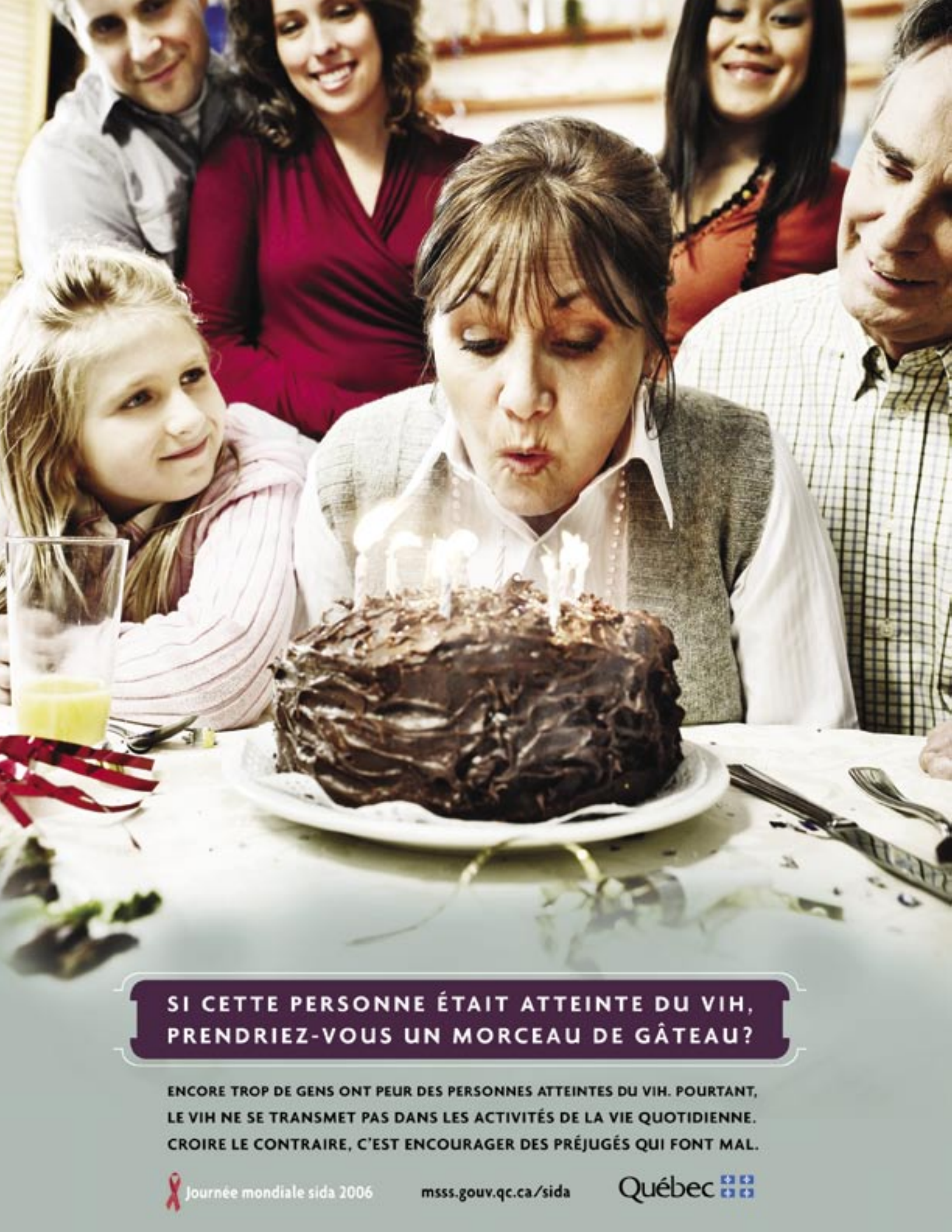
SI CETTE PERSONNE ÉTAIT ATTEINTE DU VIH, PRENDRIEZ-VOUS UN MORCEAU DE GÂTEAU?
ENCORE TROP DE GENS ONT PEUR DES PERSONNES ATTEINTES DU VIH. POURTANT, LE VIH NE SE TRANSMET PAS DANS LES ACTIVITÉS DE LA VIE QUOTIDIENNE. CROIRE LE CONTRAIRE, C'EST ENCOURAGER DES PRÉJUGÉS QUI FONT MAL.
Journée mondiale sida 2006
msss.gouv.qc.ca/sida
Québec

LE POINT

C.P. 1064 succ. C
Montréal, Québec H2L 4V3

Téléphone
514-728-6436
Comptabilité
514-777-2494
Télécopieur - Fax
514-807-4543
E-mail - Éditeur
bureau@le-national.com
E-mail - Rédacteur en chef
lepoint@le-national.com
Web
http://www.le-national.com

Éditeur
6568700 Canada Inc.
Président
François-Robert Lemire
Rédacteur en chef
Roger-Luc Chayer
Bureau USA
(Boston) Andrew Spano
Bureau Europe (Nice - France)
Jean-Marie Pottier

Collaborateurs et Journalistes
Roger-Luc Chayer • Google. News • Gay Globe TV • AFP • PC • Bamboo.fr • Raymond Gravel • Le Courrier International • Act-Up Paris • 7 sur 7 • SCHL • Jean-Luc Romero • Télé Satellite • FADSM

Photo Couverture par:
Simon Bonnallie

© 2006 Revue Le Point / Le Point Magazine

Dépôt légal
Bibliothèque nationale du Québec 2004 562844
Bibliothèque nationale du Canada

Le contenu de la Revue Le Point et des sites Internet du Groupe National est protégé par la loi sur les droits d'auteur du Canada et ne peut être reproduit en tout ou en partie sans le consentement écrit de l'Éditeur. Le fait de collaborer ou d'annoncer dans la Revue Le Point ne signifie pas une orientation sexuelle spécifique. Les annonceurs et collaborateurs assument l'entière responsabilité du matériel fourni et s'engagent à dédommager entièrement la Revue Le Point de tous les frais liés à un litige les impliquant. En acceptant de publier dans la Revue Le Point, les annonceurs et collaborateurs acceptent les conditions mentionnées plus haut. Le matériel publié par la Revue Le Point devient sa propriété et les auteurs acceptent d'en céder leurs droits d'auteur de façon permanente mais non exclusive. Le rédacteur en chef du Point est le seul membre québécois de l'Investigative Reporters and Editors des États-Unis et membre de l'Association Canadienne des Journalistes.

La responsabilité engagée...

(Éditorial)

Montréal n'est plus la bienvenue sur la scène internationale gaie suite au scandale des Outgames mais surtout, suite à la campagne agressive menée par l'organisation pour attirer les touristes ici en attaquant l'honneur et la dignité de ceux qui ne pensaient pas comme eux, autant ici qu'à l'étranger.

La Fédération française gaie de sport en est l'exemple le plus frappant, elle qui tenait une conférence de presse pendant les Outgames de Montréal pour déclarer, par la bouche de son président Bruno Ferré, sa vive déception et son sentiment d'avoir été flouée.

Mais partout actuellement dans le monde gai, on ne parle que du scandale des Outgames. Est-ce que c'était ça le plan magistral de l'organisation? Est-ce que c'est ça que voulaient les André Boulerice et les autres leaders non élus de la communauté gaie en parlant de retombées importantes?

Est-ce que la honte et l'humiliation sont des retombées qui comptent? Est-ce que la ruine financière du Village était l'idée sous-jacente sous les "ShameGames"? Les jeux de la Honte, voilà comment on nomme les Outgames à Paris et Los Angeles. Louise Roy a fait de l'argent avec un concept qu'elle savait voué à l'échec avant même sa tenue. Est-ce qu'elle devrait rembourser son salaire pour payer les centaines de fournisseurs floués? Et pourquoi pas...Je dis OUI!

Humour:

À partir de quel âge peut-on détecter les premiers signes d'homosexualité chez nos enfants?

Par:
Roger-Luc Chayer
Photo:
Campkc.com, GGTV
et
Montréal2006

ENQUÊTE SPÉCIALE ET ÉDITORIAL

Résumé:
Découverte d'un trou de 5.3 millions de dollars et disparition de la directrice générale Louise Roy qui refuse de répondre aux questions du public sur son administration.

Outgames: Un odieux scandale

Un odieux scandale vient d'éclater sur l'administration des finances liées aux Outgames de Montréal 2006 et l'affaire est en train de ruiner toute crédibilité des personnes homosexuelles face à l'opinion publique canadienne. Un trou de 5.3 millions de dollars canadiens vient d'être annoncé et au moment de rendre compte de son administration, la directrice générale Louise Roy disparaît sans laisser de traces, de la même manière que les profits de 200 000$ annoncés juste avant les jeux. Où est l'argent? Où est la dame?

Louise Roy, directrice générale et porte-parole du comité organisateur des jeux de Montréal 2006, l'ancienne entité avant l'arrivée des Outgames résultant du schisme causé par Montréal à la Fédération Internationale des jeux Gais, n'est plus.

Du moins, physiquement puisque les autorités, le public, les médias et ses propres employés la cherchent depuis le 13 novembre dernier, au moment où sortait un premier rapport faisant état d'un déficit de 5.3 Millions résultant de la tenue de ces Outgames.

Tout a commencé avec un avertissement servi par l'auteur de ces lignes lors d'un débat animé par l'ex-ministre Liza Frulla en 2002 à la SRC: "*Les organisateurs veulent des jeux mais viennent de faire un flop avec le Salon d'Affaires et de Vie Gaie (BBCM partenaire) qui a reçu environ 300 personnes sur les 22 000 prévues. Ils sont mieux de ne pas rater sinon la communauté ne s'en remettra jamais...*".

Cet avertissement, qui prend tout son sens aujourd'hui avec la déconfiture annoncée, avait été dénoncé à l'époque par certains militants gais dont Équipe Montréal, Luc Boulanger de Voir, Liza elle-même, les députés André Boulerice et Réal Ménard et est en rediffusion sur Gay Globe TV, www.gayglobe.us, dans la section sports.

Où sont ces mêmes ténors aujourd'hui? Ce sont pourtant eux qui claironnaient que les Outgames allaient permettre un développement incroyable pour la communauté gaie et la société en général en générant des retombées record? En l'absence de toute retombée positive et face à ces promesses non respectées, il devenait intéressant d'obtenir les commentaires de ces bonzes.

Avant même la présentation des Outgames, en 2004, 2005 et 2006, Le Point avait observé que plusieurs ingrédients étaient réunis pour susciter un questionnement sur la possibilité que se tiennent véritablement ces jeux.

En 2005, une source qui souhaite garder l'anonymat nous fournissait le dossier criminel d'un membre haut placé du C.A. des Outgames et ce dossier impliquait de la fraude, enlèvement, voies de fait, séquestration et autres accusations. Ce membre haut placé du C.A. plaidant coupable à plusieurs accusations. Rien qu'en cela, nous avions de quoi nous inquiéter puisque cette personne était responsable justement de la gestion de millions de dollars en subventions publiques.

UNE PREMIÈRE
EN AMÉRIQUE DU NORD!

Maison Urbaine
PAPINEAU

UNE RÉSIDENCE AU MASCULIN

AU CŒUR DU VILLAGE, À PROXIMITÉ DES RESTAURANTS, BARS, DISCOTHÈQUES ET BOUTIQUES, LA MAISON URBAINE PAPINEAU OFFRIRA DÈS **JUILLET 2007** DES APPARTEMENTS DESTINÉS AUX HOMMES GAIS AUTONOMES DE 60 ANS ET PLUS!

- STUDIOS, 2 1/2 ET 3 1/2 AVEC FOYER
- SERVICES DE CONCIERGERIE
- SALLE D'EXERCICE AVEC SAUNA
- SALLE DE VISIONNEMENT
- SALLE À MANGER, SPA, BISTRO INTERNET SUR LE TOIT
- INFIRMERIE, COIFFEUR
- SYSTÈME D'APPEL RELIÉ 24/7 AU SERVICE DE SÉCURITÉ

POUR INFORMATIONS OU RÉSERVATION : 514-524-9650 / INFO@MAISON-URBAINE.CA

WWW.MAISON-URBAINE.CA

Par:
Roger-Luc Chayer
Photo:
Campkc.com
et
Montréal2006

ENQUÊTE SPÉCIALE ET ÉDITORIAL

Résumé:
Où sont maintenant les promoteurs des Outgames et pourquoi le silence alors que des centaines de fournisseurs sont floués? Conséquences des Outgames de Montréal 2006.

Outgames: Où sont les promoteurs?

De nombreuses personnalités publiques endossaient les Outgames depuis 2002 et en faisaient une promotion active sachant que quelque chose n'allait pas. On a laissé croire au monde que Montréal avait la recette miracle du succès des jeux en déclarant partout que la Fédération des Jeux Gais avait eu tort de leur enlever l'organisation. On a laissé la communauté économique gaie dépenser avec le faux espoir que ces investissements allaient être rentables. Qui a floué qui?

Le slogan des Outgames de Montréal jusqu'à la tenue des jeux était "On joue pour vrai"... Depuis la fin des jeux, il serait plus exact de dire "On vous a joué pour vrai"! Car le plus vaste scandale socio-économique de l'histoire gaie vient de trouver son dénouement le plus craint. Non seulement il n'y avait personne, mais voilà que la société publique comme privée doit maintenant faire les frais d'un scandale qui aurait pu être évité si les acteurs n'avaient pas eu intérêt à édulcorer la "patante".

Aujourd'hui, ces acteurs pourtant très volubiles avant et pendant les jeux, sont invisibles et ne savent plus comment expliquer la débandade de 5.3 millions de déficit sur les jeux.

Le Point a tenté d'obtenir les commentaires de ces promoteurs et malgré nos efforts, rien à faire, ces personnages qui vivent ou vivaient de notre argent et de nos deniers considèrent qu'ils ne nous doivent rien, même pas une explication.

Le Point a voulu savoir quelles étaient les réponses de nos leaders gais sur des questions très précises comme:

1- Vous avez fait la promotion des Outgames de Montréal 2006 pendant plusieurs années et vous avez engagé des sommes d'argent dans cette affaire, compte tenu de l'actualité et du trou anticipé de 5.3 millions, est-ce que vous avez une solution à proposer pour que les petits fournisseurs soient remboursés?

2- Est-ce que vous avez des contacts actuellement avec Madame Louise Roy et savez-vous comment la rejoindre? Aviez-vous connaissance du dossier criminel antérieur en matière de fraude d'un membre haut placé du C.A.?

3- Les Outgames ont mauvaise presse actuellement avec ce trou anticipé, est-ce que vous aviez prévu ce trou et avez-vous effectué des vérifications sporadiques au fil des années pour vous assurer que les subventions soient bien utilisées?

4- Qu'est-ce qui a raté selon vous? Est-ce que vous croyez encore que la communauté gaie bénéficie d'une image positive suite à la découverte de ce trou?

Le Point a posé ces questions à **Réal Ménard**, député-promoteur et participant aux Outgames, à **André Boulerice**, ex-député-démissionnaire-promoteur de l'événement, à **Benoît Labonté** qui a augmenté les taxes de l'arrondissement Ville-Marie pour investir dans les Outgames, à **Pascal Lépine**, président de la Chambre de Commerce Gaie qui a demandé à ses membres de s'investir au maximum pour ce fiasco et enfin à **Robert Vézina**, président du BBCM qui a fait la promotion des Outgames en organisant quelques événements très rentables en marge de ces jeux mais qui déclare depuis qu'il "sentait la soupe chaude et qu'il s'est retiré", ce qui est honteusement faux. 3 semaines plus tard, nous attendons toujours les réponses de nos fiers leaders...

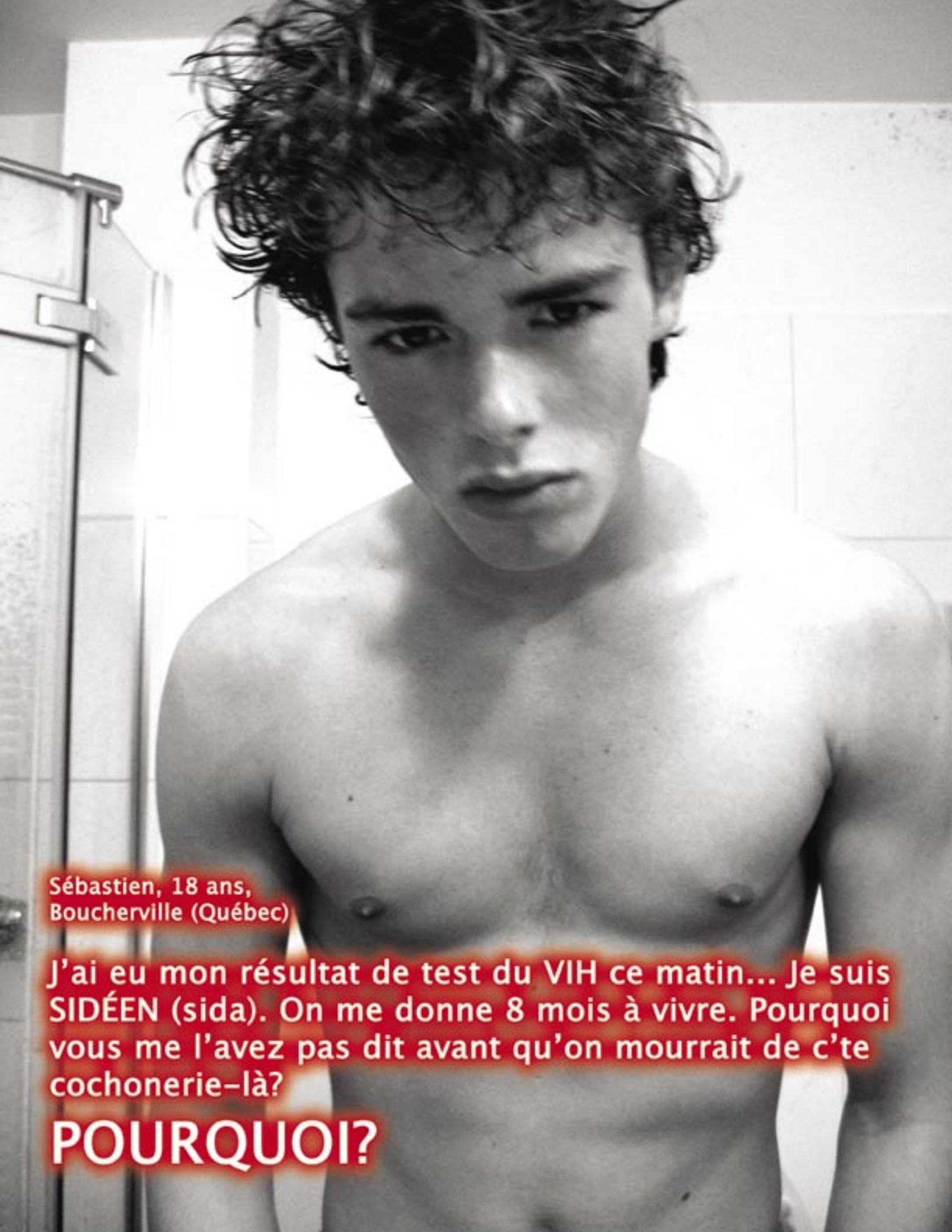

Sébastien, 18 ans,
Boucherville (Québec)

J'ai eu mon résultat de test du VIH ce matin... Je suis SIDÉEN (sida). On me donne 8 mois à vivre. Pourquoi vous me l'avez pas dit avant qu'on mourrait de c'te cochonerie-là?

POURQUOI?

Par:
Le Point
Photo:
Google.images

Article Actualités Régulières

Résumé:
La Revue Le Point recherche des étudiants en biologie ou sciences connexes qui ont accès à des laboratoires universitaires ou privés pour intervenir dans certains dossiers

Recherchés: Étudiants en biologie

La Revue Le Point, qui est le seul média gai à faire dans la recherche et l'enquête, est actuellement à la recherche d'étudiants en biologie, biochimie ou autres spécialités connexes qui ont accès à des laboratoires d'analyses universitaires ou privés afin de l'aider à faire quelques analyses dans des dossiers journalistiques.

Dans les années '90, lorsque le rédacteur en chef du Point collaborait à la revue RG, ce dernier a proposé quelques dossiers de recherche dans le domaine médical et s'était associé au chercheur Marc Champigny, maintenant biochimiste moléculaire pour le gouvernement du Canada, afin d'utiliser les laboratoires de la faculté de sciences de l'Université McGill. Ces recherches avaient permis de mettre en évidence l'existence d'un réseau de vente de produits anti-SIDA contaminés résultant à la condamnation et l'expulsion du pays de son dirigeant.

Plusieurs dossiers dans le domaine de la santé sont actuellement en attente de publication faute de vérifications de laboratoires. Les étudiants qui souhaitent faire du journalisme de recherche et contribuer bénévolement à la Revue Le Point sont donc priés de soumettre leur candidature dès que possible afin de pouvoir commencer ces travaux qui ne nécessitent que quelques heures d'activités sporadiques. Les collaborateurs scientifiques pourront ajouter à leur curriculum vitae ces recherches et articles et développer ainsi une expertise en journalisme.

vivre ici

confort
espace
lumière
panorama
qualité

80% VENDU

801 Signature

maintenant ouvert • montréal centre-ville

1 chambre à partir de **169 000 $**

2 chambres à partir de **247 500 $**

aussi disponibles :
studios, 3 chambres et penthouses

ventes sur place : mar au dim 12 h-17 h
801, Sherbrooke Est 514.524.4256 www.801signature.com

MONTRÉAL
LAVAL
QUÉBEC
HULL
SHERBROOKE
ET PLUSIEURS
AUTRES VILLES

Cessez de fumer - Cessez de boire

Éliminez le stress - Contrôlez votre appétit

Combattez la déprime hivernale

1-877-STOP-OUI

514-499-6911

Les Centres Stop™ vous proposent des traitements exclusifs au laser doux qui favorisent la réhabilitation hormonale, aidant ainsi à vaincre vos problèmes de tabac, de stress ou d'appétit. Acceptée par les compagnies d'assurance et accréditée par l'Association des Naturothérapeutes du Québec, cette procédure non chirurgicale appelée auriculothérapie est un dérivé de l'acupuncture. Issue de la recherche clinique, c'est une méthode sans douleur, sans stress et surtout, sans effet secondaire. Alors composez maintenant le 1-877-STOP-OUI (786-7684) et retrouvez la qualité de vie que vous méritez.

Membre Co-op des Policiers et policières de la Ville de Montréal
Fournisseur accrédité de la Ville de Montréal
Reçus pour assurances collectives

STOP CENTRES

PROGRAMMES EN ENTREPRISES DISPONIBLES
1184, RUE STE-CATHERINE O., 1ER ÉTAGE, MONTRÉAL, QC H3B 1K1
TÉL.: (514) 499-6911 / www.centresstop.com
Franchises disponibles

Par:
Le Courrier International
Photo:
Google.images

Article Santé

Résumé:
Le Vatican a toujours été contre l'usage du préservatif même dans un contexte de transmission du SIDA d'un violeur à sa victime. La réflexion actuelle du Vatican pourrait modifier sa position sur l'usage dans certains cas du condom.

Vatican: Nouveau débat sur le préservatif

Mieux vaut tard que jamais, le Vatican est sur le point de revoir sa position sur le préservatif. Totalement banni depuis vingt ans, il pourrait être autorisé pour les catholiques, dans certains cas limités.

AFP "L'idée que le sida est devenu une maladie chronique dont on ne meurt pas menace de provoquer le retour de la pandémie", souligne le quotidien Diario de Noticias. À quelques jours de la journée mondiale du sida et au moment où l'ONUSIDA divulgue les chiffres alarmants de la pandémie sur la planète, "on constate un certain relâchement dans les comportements", note le quotidien portugais, qui s'en prend à la majorité du pays, qui se dit catholique et très sensible à la valeur de la vie. "L'attention bien tardive portée par la hiérarchie catholique à la question du préservatif et de la prévention du VIH pourra peut-être inspirer ceux qui, au Portugal et ailleurs, trouvent que ces histoires de sida n'ont pas grande importance et ne justifient pas l'effort de dérouler une capote."

Le ministère de la Santé du Vatican a en effet transmis aux plus hauts responsables de l'Église un rapport qui fait grand bruit. Il s'agit d'un projet sur le préservatif commandé par Benoît XVI. Ce document de plus de 200 pages fait la synthèse de toutes les positions de l'Église sur le sujet, des plus rigoristes aux plus libérales.

"L'Église catholique a fait un premier pas, que l'on peut qualifier d'historique, vers une inflexion de son interdiction totale du préservatif", note le quotidien britannique The Guardian. Il s'agit ni plus ni moins d'une recommandation sur son utilisation, pas encore officielle car l'aile conservatrice du Vatican n'a pas donné son avis. "Cette possible révision de la position du pape en la matière pourrait sauver des millions de vies dans le monde", précise le quotidien. "Il y a longtemps que les organisations qui luttent contre le sida pressent le pape de changer d'avis, sans succès jusqu'aujourd'hui. Mais, outre le document en question, "la visite de l'archevêque de Canterbury pourrait bien accélérer une décision." "Le pape est très préoccupé par le sida", mais on ne sait toujours pas dans quels cas l'Église envisage d'introduire quelques éléments de permissivité, par exemple au sein d'un couple marié ou en cas de séropositivité. Il est désormais certain que le débat est ouvert au Vatican. La très conservatrice Congrégation pour la doctrine de la foi doit donner son avis, mais c'est le pape qui décidera si l'interdiction absolue doit être levée. À suivre en février.

Huile
675.00$

Les grandes toiles de
Roger-Luc Chayer

En vente exclusivement à Québec
chez Empire Lyon
225a, rue St-Jean
Québec
(418) 648-2301

Atteignez enfin votre plein potentiel

Obtenez un diplôme d'expérience professionnelle et de vie sur la base de votre Curriculum Vitae: En ligne...

www.uvillemarie.org

Académie Ville-Marie

Association Sportive et Communautaire du Centre-Sud Inc.

Venez découvrir votre centre communautaire de quartier

Location de locaux *

- Superbe bibliothèque comprenant plus de 17 000 ouvrages
- Salle informatique avec accès Internet haute vitesse
- Salle d'entraînement dernier cri (Gym)
- Grande sélection de cours et d'activités sportives et culturelles pour les enfants, les familles et les adultes
- Gymnase
- Palestre
- Salle communautaire incluant une cuisine bien équipée
- Salles de réunion

* toutes nos salles sont climatisées

2093, de la Visitation, Montreal (Québec) (514) 522-2246

Par:
Roger-Luc Chayer
Photo:
Jack E. Jett

Article Actualités Régulières

Résumé:
Jack E. Jett se lance sur le marché francophone de la télé Web en offrant sa programmation à une télé gaie québécoise: Gay Globe TV

Jack E. Jett: En diffusion sur GGTV

Le célèbre animateur télé Web d'Hollywood, Jack E. Jett, précurseur aux États-Unis de la télé gaie Web, signe un accord de diffusion avec Gay Globe TV, la première télé Web gaie québécoise et vise une plus grande présence sur le marché francophone international. Il nous livre aujourd'hui ses confidences sur les nouveaux médias dans le milieu gai.

Jack E. Jett, reconnu de par le monde entier comme un humoriste très prolifique, signait avec Gay Globe TV (www.gayglobe.us), en novembre dernier, un accord portant sur la diffusion d'une programmation télé entièrement gaie et orientée vers le divertissement. Une première émission est donc en diffusion actuellement sur Gay Globe et cette association risque d'être très intéressante puisque Jack met à la disposition des auditeurs gais francophones les moyens extraordinaires qu'il possède dans la création d'émissions de variété: " Nous voulions tenter une percée dans le marché gai francophone international et Gay Globe nous permet de le faire simplement", déclare Jack en entrevue exclusive au Point.

Jack a toujours été un humoriste dans l'âme. Déjà à l'école secondaire au Texas, son État d'origine, il était reconnu pour avoir le meilleur "pot" de l'endroit. Trop vite d'esprit pour son école, il déménage à Los Angeles pour occuper successivement des emplois de punk-rocker, scénariste et au début des années '80, de designer de mode très en demande.

Il a fondé plus tard un concept révolutionnaire, "Queer Edge". Première émission télé grande envergure pour et par des gais, Queer Edge s'est taillée une place enviable dans le monde de la télé avec un budget énorme pour chaque émission. Jack est d'ailleurs très fier, et avec raison, d'annoncer qu'il a créé plus de 1500 heures de télévision en direct qui sont encore en diffusion aujourd'hui sur Internet. **Suite à la page 36.**

JOURNÉES PORTES OUVERTES

Fondation d'Aide Directe - SIDA Montréal

Le week-end du
2 et 3 décembre 2006
au 1442 Panet
de 10h à 15h30

Apportez vos dons pour nous permettre d'offrir des paniers de Noël aux personnes démunies vivant avec le VIH-sida :
- des produits non périssables,
- des produits d'hygiène,
- un don en argent.

Suggestions:
- conserves de légumes, de poisson,
- soupes-repas, ragoûts,
- produits d'hygiène,
- 60 $ = un panier d'épicerie.

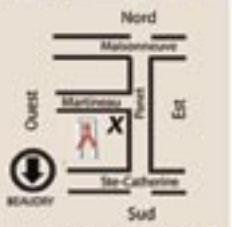

Vous pouvez apporter vos dons jusqu'au 24 décembre. Info: (514) 522-1993

Pharmacie

François Tremblay

Centre Commercial Maisonneuve
2937, Sherbrooke Est
Montréal (Qc) H1W 1B2
Tél.: (514) 525-7700
Fax: (514) 525-8694

Pour les petits
et les gros
Bobo...

Comptoir postal
Service personnalisé confidentiel

Par:
Act-Up Paris
Photo:
acmeme.org

Article
Actualités
Régulières
Santé

Résumé:
L'association Act-Up version France, très impliquée dans le militantisme lié au SIDA souhaite obliger la société America OnLine à modifier ses sites de rencontres gais quant au SIDA.

Act-Up Paris: Alerte contre AOL

AOL propose un site de rencontres : http://serencontrer.aol.fr. Pour établir votre portrait et permettre votre inscription, des questions spécifiques vous sont posées si vous êtes un homosexuel masculin [1]. Vous êtes notamment obligé de répondre à une question sur votre statut sérologique, en mentionnant que vous êtes séropositif, séronégatif, que vous n'avez pas fait votre test ou que vous ne souhaitez pas répondre. Si le champ n'est pas rempli, votre portrait n'est pas validé.

Nous ne remettons pas en cause l'intérêt de cette question. Elle permet aux personnes séropositives d'annoncer clairement leur statut sérologique, et d'éviter des négociations difficiles, voire des ruptures pénibles, lorsqu'une relation s'établit et que la question du VIH se pose. Les rejets des séropos sont toujours trop fréquents, et vivre sa maladie au grand jour est un moyen de lutter contre les discriminations. Il est donc pertinent de laisser la possibilité à toutes les personnes concernées de dire leur séropositivité. Ce n'est pas le cas dans le site qui nous occupe.

En ne posant la question qu'aux seuls gays, AOL laisse entendre que le sida ne touche que les homosexuels.

Les conséquences sont extrêmement graves, tant sur le plan des discriminations à l'égard des gays que ce genre de pratiques peut induire, que sur celui de la prévention du VIH auprès de tous les publics. Selon le PDG d'AGL [3], la question a été posée suite à des demandes de la part de clients gays et séropositifs, demande qui n'est pas venue « des autres publics, qui sont beaucoup moins réceptifs à ce sujet. ». Mais c'est précisément parce que ces publics sont moins réceptifs qu'il est de la responsabilité d'AOL de leur poser la question du VIH. À moins que le PDG estime qu'une femme hétéro séropositive souffre moins qu'un homo du rejet de ses partenaires à l'annonce de son statut sérologique ?

Donc, les couples hétérosexuels ne doivent pas être amenés à réfléchir à la prévention, puisqu'AOL ne leur pose pas la question. D'autre part, réduire la prévention à la seule mention de sa séropositivité est dangereux. En effet, beaucoup de personnes vivant avec le VIH ignorent leur statut sérologique.

Faire croire que l'annonce de son statut est la seule pratique de prévention, c'est donc encourager des pratiques de sérotriage (choix des partenaires en fonction de leur statut sérologique) douteuses sur le plan éthique et dangereuses en termes de prévention. Cela est d'autant plus grave que le service n'offre aucune page d'information ou de prévention sur le sida.

Pour toutes ces raisons, nous avons saisi la HALDE (Haute autorité de lutte contre les discriminations et pour l'égalité) et la CNIL (Commission nationale de l'informatique et des libertés).

Nous demandons à AOL :

- de rendre la question sur le statut sérologique facultative ;
de poser la question à tous les publics fréquentant le site de rencontre d'AOL ;

- de publier des pages d'information et de prévention sur le VIH/sida, les MST et l'ensemble des risques liés à la sexualité. Sur ce dernier point, d'autres sites de rencontre doivent faire de même.

Buffet LDG
Salles de réception / Service de traiteur
Licence complète
Centre de Congrès Rosemont
Antonio Masella
514.722.1424

Ma Promenade
MASSON
mon amie depuis 25 ans!
Nos meilleurs voeux!
5349, 4ème Avenue, Montréal, Qc. H1Y 2V4
(entre d'Iberville et la 12ème avenue)
Tél. 514.525.4386 F. 514.525.5018
www.promenademasson.com

Le plus vieux sauna gai en bordure de Montréal s'est refait un nouveau look.
Maintenant situé dans de nouveaux locaux pour mieux vous servir, dans une ambiance des plus relaxante!
Sauna Pont Viau
À 5 min. du métro Henri-Bourassa
Ouvert tous les jours, 24 heures
Chambres doubles - Salle Vidéo
Stationnement gratuit (à l'arrière)
1 A, de Nevers, Laval 450-663-3386

Plus beaux gars en ville
Hottest guys in town
30 BEAUX GARS
30 HOT GUYS
Mignons/Cute
Imberbes/Smooth
Athlétiques/Jock
Latinos
514.791.4447
Outcalls - 7/7 - Engageons 18/25
Tender Moments 4U

MALO FOURRURES
LA FOURRURES SUR MESURE
vente, neuf ou recyclé
remodelage
rasage
altérations
teinture
nettoyage
accessoires
FOURRURES
oslo
2863A Rosemont
514-721-8630

Le Dragon Magnifique
龍
RESTAURANT
LE DRAGON MAGNIFIQUE
3892 RUE ONTARIO EST
MONTRÉAL (QUÉBEC) H1W 1S6
LIVRAISON
TÉL.: (514) 521-6688

Par:
7 sur 7
Photo:
Google.images

Article Actualités Régulières

Résumé:
Certaines recherches européennes démontrent que l'homosexualité est très présente dans la nature et que l'argument à l'effet que cette orientation serait contre nature est faux.

Les animaux homosexuels exposés

Deux girafes qui s'acoquinent ici. Là, ce sont deux baleines qui s'accouplent. Plus loin, deux libellules qui se butinent. À priori familières, ces scènes de tendresse choquent pourtant certains esprits. Leur particularité: elles mettent toutes en scène des animaux... du même sexe.

Bousculant préjugés et tabous, le musée d'Histoire naturelle d'Oslo présente actuellement une exposition sur l'homosexualité animale, la première au monde consacrée à ce sujet, assurent ses concepteurs. "Les personnes homosexuelles étant souvent confrontées à l'argument selon lequel leur mode de vie va à l'encontre des principes de la nature, nous avons pensé qu'en tant qu'institution scientifique, nous pouvions montrer que ce n'est pas le cas", explique l'organisateur de l'exposition. "On peut penser ce qu'on veut des homosexuels mais on ne peut pas utiliser cet argument parce que l'homosexualité est très naturelle et très répandue dans le royaume des animaux", ajoute-t-il. Du scarabée au cygne en passant par des animaux à l'image plutôt "macho", tels le lion ou le cachalot, des cas de comportements homosexuels ont été détectés au sein de quelque 1 500 espèces. Intitulée "Contre nature?", l'exposition en présente quelques exemples à partir de photos. Sur un cliché, deux bonobos adultes et femelles batifolent, stimulées par un jeune mâle. Ces primates pacifiques, proches de l'homme, utilisent le sexe comme un moyen de réduire l'agressivité au-delà des barrières d'âge et de genre. Si les enfants des écoles traversent sans broncher la salle, l'exposition a en revanche fait froncer des sourcils dans les milieux chrétiens conservateurs. Un pasteur de l'Église luthérienne a souhaité à ses concepteurs de "brûler en enfer". Un autre de l'Église pentecôtiste a estimé que l'argent des contribuables aurait été plus utile à aider les animaux à corriger "leurs perversions et leurs déviances".

LE POINT

Version intégrale web:
http://www.le-national.com
Courriel:
lepoint@le-national.com

PHOTO DU MOIS:

Outgames de Montréal 2006: D'après les organisateurs, 111 pays étaient représentés ce qui prouverait que Montréal était au centre du monde gai civilisé pendant les jeux.

La réalité observée par les journalistes et participants et dénoncée par plusieurs associations sportives dont la Fédération sportive gay de France présidée par Bruno Ferré: non seulement de très nombreux pays n'étaient pas représentés, pour donner l'impression qu'il y avait vraiment 111 pays, les organisateurs faisaient parader à l'ouverture et à la clôture des jeux, des bénévoles canayiens français, bien gras et au teint rosé portant les pancartes des pays absents.

Pour le public, il y avait 111 pays, un autre ingénieux moyen de faire parler les chiffres en maquillant un peu la réalité.

Photo: Cette photo, publiée sur le site officiel des Outgames de Montréal 2006 prouve les observations faites. Le Point a décidé de masquer l'identité du bénévole au chandail jaune officiel de l'organisation, le pauvre bougre ne méritant pas d'être ciblé pour des gestes irréguliers commis par les Outgames.

1981-2006
25 ans de lutte au sida

CLINIQUE MÉDICALE l'Actuel
Centre d'excellence VIH · ITS · Hépatites
www.cliniquelactuel.com
1001, Boul. de Maisonneuve Est
Bureau 1130
Montréal (Québec) H2L 4P9
Téléphone : 514 524.1001
Télécopieur : 514 524.3831

Par:
Les lecteurs du Point
et la Rédaction
Photo:
Google.images

Chronique
Courrier du lecteur
Commentaires

Résumé:
Le Point reçoit de nombreux commentaires par courrier, courriel ou répondeur téléphonique et y répond quand l'occasion se présente dans ses pages.

Courrier des lecteurs: Commentaires et répliques

Il nous arrive régulièrement de recevoir des commentaires sur nos dossiers autant par courrier régulier, courriel ou par des messages laissés sur le répondeur de la Rédaction. Règle générale, nous répondons à tous les commentaires formulés selon quelques normes très simples: si le commentaire n'est pas agressant, s'il comporte l'identité de son auteur et si le sujet commenté est d'actualité.

Monsieur Le Point: Pourquoi des Outgames? Pourquoi avoir créé un tel événement si le résultat pouvait nuire autant aux gais et lesbiennes comme moi qui sont éclaboussés maintenant avec le scandale que vous évoquez? P.R.

NDLR: Il y a la réponse officielle et celle qui ne relève uniquement que de mon opinion personnelle qui n'engage que moi, je dois le dire tout de suite. Officiellement on a voulu faire un événement international à Montréal pour attirer l'attention vers nous, attirer l'argent rose et permettre à l'économie gaie de se refaire une beauté après quelques dures années de pertes à cause de la monnaie américaine en baisse et le manque de touristes. Arrive un schisme séparant en deux la communauté sportive gaie... Ce schisme aurait dû mettre un terme aux intentions de Montréal qui devenait exclue des jeux gais officiels. Voici maintenant a posteriori mon analyse personnelle. On a créé artificiellement un événement sous de fausses représentations pour générer des revenus uniquement pour ceux qui gagnaient une rémunération avec l'organisation. Dans les faits, personne n'aura gagné financièrement sauf le personnel rémunéré et la directrice générale en tête. Ils vont nier tout cela c'est clair mais dans les faits, c'est la seule conclusion possible. Nous sommes maintenant en phase "chasse aux sorcières", est-ce que nos leaders gais auront le courage de les démasquer pour ce qu'elles sont et de ne plus leur permettre d'agir en notre nom collectif? Ça reste à voir. ***La Rédaction.***

Jean-Pierre Pérusse, une personne qui se présente comme bénévole au BBCM laissait un message sur le répondeur téléphonique du Point nous livrant sa déception quant à un texte publié dans l'édition 43 sur le BBCM. Tout d'abord, nous tenons à souligner que M. Pérusse a livré un commentaire en donnant son nom exact et son numéro de téléphone, ce que nous souhaitons encourager. Les messages non identifiés ou anonymes ne sont jamais considérés. En cela nous remercions M. Pérusse pour son commentaire. Sur le contenu de son message, M. Pérusse souhaitait réagir au fait que nous soulevions de forts doutes sur la bonne foi de l'organisation du BBCM face au SIDA. Ceci ayant offusqué M. Pérusse au plus haut point.

S'étant présenté comme bénévole uniquement, au début, ce dernier est devenu beaucoup plus impliqué au fil de la conversation téléphonique qui a suivi en devenant le signataire de certains chèques, etc... d'après lui. Clarifions tout de suite que quand on parle de l'organisation, il faut être tarte pour penser qu'on parle des bénéficiaires des subventions, des bénévoles et des sidéens en général. **Organisation = C.A. et personnel administratif uniquement.** De plus, invoquer son statut sérologique pour se donner des droits de réplique et prétendre être supérieur aux autres est de mauvais goût M. Pérusse. Le Point fait aussi beaucoup pour le SIDA et les faits quant au BBCM résultent d'observations de longue date, ne vous en déplaise.

L'Ancrage MP

Tél. : 514-966-2674

www.muriellepoitras.com murielle.poitras@videotron.ca

Murielle Poitras
Psychothérapeute e.r. N.D.
Formatrice - Conférencière
Reçus pour assurances

Avez-vous perdu votre joie de vivre?

vous n'avez plus de rêves, la vie
vous semble de plus en plus difficile?
Des émotions désagréables vous habitent?
Nous vous apprendrons à nommer et
comprendre les émotions.
Vous serez en mesure de vous gérer émotivement.
Vous retrouverez ainsi une paix intérieure
pour vivre en harmonie et plus heureux (se).
Vous serez accompagné (e) par des professionnels
dans le respect, le non jugement et l'anonymat.

Formation intensive de 3.5 jours - Groupe d'entraide à Laval
Ateliers, coaching en entreprise - Consultation individuelle
de couple et familiale - Microthérapies

Par:
Roger-Luc Chayer
Photo:
CPGQ

Article Actualités Régulières

Résumé:
La Conseil de Presse Gai du Québec existe toujours et il accueille les plaintes du public quel qu'il soit sur le traitement de la nouvelle sur l'homosexualité depuis 2001.

Le Conseil de Presse Gai du Qc

Le plus ancien conseil éthique en matière d'homosexualité et de gestion de la nouvelle dans les médias fait un retour avec la mise en place de nouvelles structures permettant de faire l'analyse et la gestion des plaintes du public de manière simple et efficace. Le Conseil de Presse Gai du Québec souhaite aussi servir d'exemple en matière d'activité bénévole en offrant son expertise comme corporation sans but lucratif.

Fondé en 2000 à Montréal et incorporé en 2001 suite à une subvention discrétionnaire de l'ex-député André Boulerice qui souhaitait s'associer aux activités et décisions du Conseil, l'organisation s'est surtout fait connaître grâce à des décisions et des avis sur certains acteurs de l'actualité en matière d'homosexualité comme Gilles Proulx, Stéphane Monfette, les Mecs Comiques, Info690, Vice Magazine, La Presse, Normand Brathwaite, CKOI, le Groupe Crampe en Masse ou Céline Dion. Les décisions et avis du conseil traitent généralement du comportement de la part des médias face à la question de l'homosexualité dans le sens large du mot et le Conseil considère comme média tout outil de masse de diffusion papier, électronique ou Web.

Le phénomène "gai" occupe de plus en plus d'importance dans les médias. Du coup, cette visibilité provoque des réactions passionnées de la part de ceux qui traitent la nouvelle comme de ceux qui la consomment.

Afin de protéger le public ou les médias d'abus dans le traitement des sujets qui concernent la communauté gaie dans son ensemble ou d'individus en particulier, le CPGQ s'est donné le mandat d'étudier les plaintes d'un point de vue éthique et éducatif. Il base ses décisions sur les règles éthiques normalement en usage au Québec de même que sur le Code civil du Québec.

Le CPGQ est représenté par des bénévoles, personne n'est rémunéré et tous participent sans compensation aucune par leur seule bonne volonté. Le Conseil accueille gratuitement les plaintes du public et toutes les demandes sont considérées. Afin d'en savoir plus sur le processus de plainte au Conseil ou sur les activités en général de même que pour lire les avis et décisions du Conseil, une visite sur le site Web s'impose au **http://ca.geocities.com/cpgq/index.html**

Le Conseil est actuellement en phase de recrutement pour les membres de son conseil d'administration et les personnes intéressées à soumettre leur candidature pour siéger au CPGQ et participer aux décisions et avis peuvent soumettre une demande, accompagnée d'un curriculum vitae format Word en utilisant l'adresse courriel suivante:

cpgq2001@yahoo.fr

Le Conseil de Presse Gai du Québec annonce l'ouverture de nouveaux sièges pour les personnes souhaitant représenter les groupes ou les postes suivants: 1 poste de représentant (e) du public en général, 2 postes de représentants(es) des médias gais (éditeurs, journalistes, recherchistes, pigistes ou techniciens). Tous les postes au sein du Conseil sont bénévoles. Les candidatures doivent être adressées à:

CPGQ-Candidatures
C.P. 172, succ. Rosemont
Montréal, Québec H1X 3B7

Tout dossier de candidature doit comporter un CV et une lettre expliquant l'intérêt et les motivations du candidat aux activités du CPGQ.

Les candidatures seront étudiées dans les 45 jours.

La Fierté...

en bouteille!

Exigez la bière Pride
dans tous les bons établissements
514.525.9595

Par:
Roger-Luc Chayer
Photo:
Calgary2007

Article
Actualités
Enquête
Éditorial

Résumé:
À peine le scandale des Outgames de Montréal rendu public sous le thème "on vous a bien eus"... Voilà qu'ils veulent récidiver en 2007, toujours au Canada, à Calgary en Alberta!

Outgames v1.5: ils veulent récidiver!

La réputation de la communauté gaie mutilée pour longtemps et à peine le scandale du déficit des Outgames rendu public, voilà que la prestigieuse organisation voudrait refaire le coup... à Calgary! On demande l'aide des gouvernements, on organise encore une conférence sur les droits et un festival culturel, pourquoi ne déclarer faillite tout de suite avant qu'on perde encore notre chemise tant qu'à y être?

Certains diront que la société a la mémoire courte quand on parle d'actualité mais là, c'est le comble du ridicule. Les fournisseurs floués de Montréal ne sont pas encore remboursés et le Conseil d'administration des Outgames parlant de faire faillite pour se soustraire à ses obligations financières, voilà qu'un comité à Calgary est à mettre la touche finale aux derniers 6 mois de préparatifs pour les Outgames II, en sol canadien. Il s'agit d'une première il faut le souligner, qu'une organisation aussi catastrophique ait le culot de vouloir récidiver à quelques mois de la défaite morale, comme si le gouvernement allait se faire prendre deux fois, comme si le discours fétide des organisateurs de la "patante" allait fonctionner deux fois de suite?

C'est évidemment sans compter sur le boycott international des institutions homos canadiennes suite aux événements et à l'arrière-goût laissé par la première version des ShameGames! C'est surtout sans compter sur le fait qu'il est pratiquement inutile de croire que l'on puisse compter sur d'autres jeux non officiels, non approuvés par la Federation of Gay Games, et c'est surtout sans compter sur l'intelligence humaine. Il est possible que le Comité des Outgames de Calgary n'ait rien à voir avec l'humiliation de Montréal mais ils en feront les frais puisque personne n'osera se présenter à ces jeux et que dire du financement public qui risque d'être complètement absent?

Si on accumule les ingrédient comme l'absence d'accréditation de la FGG, absence de public, absence d'équipes sportives internationales et absence de finances, pour le commun des mortels, il s'agit d'un événement mort-né de toute évidence. Pour les Outgames, il y a là tous les ingrédients d'un grand succès et de retombées incalculables. Vite qu'on me pince, je fais un mauvais rêve!

Par:
Roger-Luc Chayer
Photo:
Murielle Poitras

Article
Actualités
Découverte

Résumé:
La fondatrice de l'AncrageMP, organisme oeuvrant dans l'aide aux dépendances, se confie aux lecteurs du Point et répond à nos questions sur ses services.

Chronique: Murielle Poitras

Professionnelle et sympathique, Murielle Poitras souhaite partager avec les lecteurs son expertise.

"*La souffrance humaine n'est pas quelque chose de spécifique aux gais et lesbiennes, mais les personnes homosexuelles souffrent parfois plus que les autres à cause du rejet familial, de l'homophobie et de préjugés*", voilà comment se présentait à nous la psychothérapeute préférée du Point.

Murielle, qui est praticienne depuis plusieurs années, préside l'organisme l'AncrageMP qui se spécialise dans l'aide et le traitement de la dépendance. Qu'elle soit liée à l'alcool, aux drogues, au jeu, aux achats compulsifs ou à la sexualité, la dépendance est un processus connu qui se traite avec une bonne thérapie. Pourquoi avoir une sensibilité particulière pour la communauté gaie? Murielle considère que les hétéros n'ont jamais à se justifier au quotidien alors que les homosexuels doivent souvent vivre en fonction de la perception qu'on aura de leur orientation.

Elle organise d'ailleurs tous les mardis, à Laval, un groupe d'entraide qui permet à des personnes souffrantes affectivement de venir chercher les outils leur permettant de mieux contrôler ce trouble de la personnalité. "*C'est un domaine dans lequel j'évolue de façon très agréable, la dépendance est quelque chose qui ne me fait pas peur et les psychothérapeutes diplômés peuvent vous aider à vaincre vos émotions désagréables*", déclare Murielle tout en ajoutant que les services offerts par l'AncrageMP sont couverts par la plupart des assureurs, reçus à l'appui. **Pour aider la communauté gaie, Murielle passera l'arme à droite et offrira ses services dans Le Point sous forme de chroniques question-réponse accessibles par tous. Simplement poser votre question par courriel à lepoint@le-national.com et votre question sera soumise à notre spécialiste, réponses dans Le Point à chaque édition...**

CAFÉ CORSÉ COURT SPÉCIAL RÉVEIL DIFFICILE ...
L'INDISPENSABLE PETITE CLOPE ANTI-STRESS...
UNE VITAMINE C POUR FAIRE LE PLEIN D'ÉNERGIE ...
UN PETIT BAUME AUTO-BRONZANT POUR UN TEINT DE PÊCHE...
UN COUPE-FAIM POUR FINIR...
ME VOILÀ FIN PRÊTE POUR UNE JOURNÉE DE BOULOT DE FOLIE !
HÉ OUI, MADAME ! C'EST UN PANIER RÉVOLUTIONNAIRE : DES HUILES ESSENTIELLES, DES TISANES 100% NATURELLES POUR RAYONNER TOUTE LA JOURNÉE !
PERSONNELLEMENT, JE N'UTILISE QUE ÇA !