Sondage National sur la Consommation 2005

(Effectué auprès des lecteurs de la revue le Point depuis janvier 2005)

75% des lecteurs préfèrent que l'on s'adresse à eux avec des mots, sans nudité et avec des rabais.

95% des lecteurs font plus confiance aux annonceurs qui publicisent dans les médias gais qu'ailleurs.

98% des lecteurs se disent influencés par le fait qu'un commerçant annonce ses services dans une revue gaie.

Le profil type du répondant est agé de 31 à 45 ans, est généralement travailleur autonome, lit Le Point plus de 6 fois par année, connait Le Point depuis plus de 2 ans, possède une voiture, a des revenus de 20,000$ à 35,000$ par an, est homosexuel et dans 40% des cas, est en relation de couple et dépense plus de 20% de ses revenus mensuels à ses loisirs.

National Gay Consumers Pole 2005

(since January 2005)

75% of the readers prefer that the ads present no nudity

95% of the readers have more trust in advertisers who publish in gay magazines

98% of the readers declare that they are influenced by advertisers in gay magazines

The typical respondant is aged between 31 and 45 y.o., is self employed, reads Le Point magazine at least 6 times a year, knows of Le Point for more then 2 years, has a car, has an incomes between 20,000 and 35,000$ a year, is homosexual and for 40% of them are into a stable relationship.

Parce que la Revue Le Point offre le meilleur de la culture masculine, sans les images négatives trop souvent associées à la nudité, les partenaires publicitaires sont ravis!

La Revue Le Point est le média par excellence quand vient le temps de faire un choix en matière de placement publicitaire s'adressant aux hommes.

Les plus grandes industries canadiennes comme Abbott, Allergan, Pharmaprix, Adidas ou Boehringer-Ingelheim lui font confiance d'abord pour le professionnalisme inégalé de son contenu éditorial et pour la qualité de sa facture graphique.

La Revue Le Point est le leader des médias s'adressant aux hommes canadiens dans des domaines aussi variés que la santé, les affaires sociales, la justice et l'économie.

La Revue Le Point est le seul média canadien pour hommes purement famillial. Le traitement de l'information est sa priorité et les questions homosexuelles sont traitées dans une perspective neutre et ouverte à toutes les positions et opinions.

15-22 July 2006
GAY GAMES VII
CHICAGO 2006
Gay Games VII Sports and Cultural Festival

La Revue Le Point est la publication officielle francophone d'Amérique des Jeux Gais de Chicago en 2006 et sera invitée à remettre les médailles aux finales de badminton à l'été 2006. Le Point était aussi commanditaire des internationaux de Paris 2005.

Le Point Magazine is the official North american francophone gay magazine for the Chicago games in 2006 and is invited to give the medals during the badminton finals in 2006. Le Point was also sponsor of the Paris International Games in 2005.

Description du contenu autre: Chroniques en partenariat avec des spécialistes des affaires et de la santé, courrier des lecteurs, bottin commercial, éditoriaux, nouvelles brèves, informatique, sections locales hors Montréal, section anglophone couvrant le Canada anglais et la côte Est des États-Unis, sondages. Description du contenu publicitaire: Professionnels, commerces, services, événements, tourisme, hébergement, saunas, luxe, culture, restaurants.

TARIFS

FORMAT	1 à 2	3 à 4	5 à 8
1 page entière	$1195	$1095	$995
1/2 page	$795	$745	$695
1/3 de page	$695	$645	$595
1/4 de page	$495	$445	$395
1/6 de page	$395	$345	$295
1/8 de page	$295	$265	$245
Capsule	(1 seul paiement annuel)		$800
Couvert arrière	$1695	$1595	$1495
1/2 couvert ar.	$848	$797.50	$747.50
Couvert intérieur	$1495	$1395	$1295

Spécifications techniques

Fréquence: Aux 6 semaines, 8 par an.

Couleur: Toutes les pages du Point sont en couleur.

Papier: Le Point est publié sur papier glaçé photographique de première qualité qui ne tache pas et sans odeur.

Ratio pub / rédaction: Maximum 45% - 55%.

Format: 8.5 X 11 pouces.

Logiciels de travail: InDesign 2 et PhotoShop 7 ou moins.

Résolution: 300 DPI - CMYK - (Tif)

Supports acceptés: CD, courrier électronique.

Nous n'acceptons pas les films, diapositives ou les sorties laser afin de garder la plus haute qualité sur le produit final.

PRICE

FORMAT	1 - 2	3 - 4	5 - 8
1 full page	$1195	$1095	$995
1/2 page	$795	$745	$695
1/3 de page	$695	$645	$595
1/4 page	$495	$445	$395
1/6 page	$395	$345	$295
1/8 page	$295	$265	$245
Capsule			$800
Back Cover	$1695	$1595	$1495
1/2 back cover	$848	$797.50	$747.50
Interior cover	$1495	$1395	$1295

Rédaction et Publicité
News and Publicity

Revue Le Point Magazine

C.P. 172, Succursale Rosemont
Montréal, Québec
Canada H1X 3B7

Tél. : (514) 728-6436
Fax. : (514) 728-6436
(514) 725-5335
Cell. : (514) 926-6436
lepoint@le-national.com

DVD Le Point

Un documentaire sur la revue Le Point une première au Canada!

Toujours à l'avant garde des toutes dernières tendances en matière de marketing, la revue Le Point a décidé de lancer un DVD illustrant la vie quotidienne dans un média. De la réunion de production, en passant par le travail des journalistes, ce nouvel outil de promotion se veut également une excellente façon de démontrer à la clientèle la rigueur et l'intégrité dont le magazine fait preuve depuis sa création.

Pour l'éditeur et rédacteur en chef du Point, Roger-Luc Chayer, ce DVD est une sorte de porte ouverte sur les différents aspects de l'élaboration d'un magazine. «Il s'agit d'un reportage, en quelques sortes, sur la vie quotidienne au Point. On y verra, entre autres, le processus de décision, les réunions de production, le travail des journalistes sur le terrain et même la distribution de la revue.

Il s'agit pour nous d'un exercice de transparence qui démontrera l'importance de notre intégrité. Les gens auront enfin la chance de voir tout ce qui se passe derrière la revue et rien n'y est laissé au hasard. Pour vous donner une petite idée, il y a même des prises de vue chez l'imprimeur afin de dissiper tout doute quant au tirage exact du magazine».

L'élaboration de cet outil promotionnel a été confiée à un étudiant en communication, Olivier Lessard, qui compte déjà quelques documentaires du genre à son actif. «J'ai eu l'occasion de travailler pour l'hôpital Pierre-Boucher et l'ancienne ville de Saint-Bruno, en plus de tourner d'autres petits films promotionnels. Roger-Luc Chayer m'a donc approché pour lancer un concept totalement nouveau avec ce DVD.»

Clinique médicale l'Actuel de Montréal

Un site internet santé exceptionnel

Par: Roger-'Actuel

La seule clinique spécialisée en santé gaie du Canada propose un nouveau site Internet consultatif pour le public et les professionnels de la santé.

La clinique médicale l'Actuel, située coin Amherst et de Maisonneuve à Montréal lançait dernièrement un nouveau format de site Internet orienté vers une information santé très détaillée et consacrée à la santé de l'homme gai sous toutes ses formes.

Depuis la fin des années '80, l'homme gai a été confronté au SIDA et à toutes ses maladies associées comme les infections, les dérèglements hormonaux et les troubles liés à la gestion de cette maladie grave. De plus, l'homme gai c'est connu, à une activité sexuelle beaucoup plus active que la population moyenne et à ce titre, les grands classiques comme les condylomes, la chlamydia ou la gonorrhée sont très courantes.

D'abord conçu pour offrir une information spécifique aux maladies vénériennes, le site Internet de la clinique l'Actuel offre en plus, des informations spécialisées sur le diagnostic, les symptômes et même des photos de la plupart des maladies transmises sexuellement. De plus, le site de la clinique l'Actuel présente de nombreuses chroniques sur la santé des hommes, le résultat de nombreuses recherches médicales et une banque d'images de maladies et conditions souvent liées à la sexualité.

On y parle aussi de «vivre avec le VIH», «avant une visite médicale», la santé sexuelle gaie et lesbienne, les difficultés érectiles et on y offre aussi un service très important en matière de maladies graves comme le SIDA, un département strictement réservé à la recherche médicale où l'on pourra aiguiller les patients vers des protocoles de recherches pertinents à leur condition. Ces recherches servent à démontrer l'efficacité de nouveaux médicaments ou nouvelles techniques et sont très utiles pour les personnes atteintes de maladies difficiles à traiter qui nécessitent des approches nouvelles.

La clinique l'Actuel, fondée par le docteur Réjean Thomas, propose les services de nombreux médecins spécialisés en santé gaie et SIDA de même que des spécialités médicales comme la gastro-hépatologie, la médecine interne, la physiatrie, la microbiologie et la santé des femmes.

PHARMAPRIX

Bop Nissay Ly
Pharmacien

3425, rue Masson
Arr. Rosemont / Petite Patrie
Montréal, QC
H1X 1R6

Tél: 514 721-9910
Fax: 514 721-1556
www.pharmaprix.ca

Retour du LGV - ITS rare!

Par: Clinique l'Actuel

Le lymphogranulome vénérien (LGV) est une infection transmissible sexuellement inhabituelle dans les pays développés mais commune dans les pays en voie de développement. Au printemps 2003, les Pays-Bas ont rapporté une recrudescence, et depuis l'infection a été constatée dans plusieurs pays d'Europe, notamment en Espagne, en France et en Angleterre. La bactérie à chlamydia a aussi été identifiée en Amérique du Nord, au Canada ainsi qu'aux États-Unis. En outre, selon la direction de Santé publique, 22 cas ont été rapportés au pays dans les 17 derniers mois.

Tous les cas ont été diagnostiqués chez des hommes, particulièrement ceux ayant des relations sexuelles avec d'autres hommes. La recrudescence mondiale de cette infection semble attribuable à des comportements sexuels hautement à risque (« fisting ») et à l'utilisation de drogues récréatives (particulièrement le Crystal Méthamphétamine). Le Laboratoire nationale de microbiologie (Canada) n'avait identifié aucun cas de LGV entre janvier 1994 et 2004.

(Sur rendez-vous uniquement)
Clinique médicale l'Actuel
1001, boul. de Maisonneuve Est. Bureau 1130, Montréal (Québec)
H2L 4P9 Téléphone: (514) 524-1001 Télécopieur: (514) 524-3831

Nouvelles brèves internationales

Le SIDA dans le monde

Par: Le Poi

ONUSIDA - La princesse Stéphanie de Monaco nommée Représentante Spéciale

SAS la princesse Stéphanie doit se rendre aujourd'hui à Genève, pour être nommée «Représentante Spéciale de l'ONUSIDA ». Une fonction qu'elle occupera pour une durée de deux ans, durant lesquels elle sera chargée de travailler, en étroite collaboration avec les Nations Unies, dans les domaines de la prévention et de la discrimination dont sont victimes les personnes atteintes par le VIH.

Des chercheurs espèrent identifier les gènes de maladies comme le VIH

MONTREAL (PC) - Des chercheurs montréalais appartenant à une équipe internationale ont dévoilé lundi une carte de la plus importante région du génome humain, où ils espèrent identifier les gènes responsables de maladies comme l'arthrite, le diabète et le lupus.

Cette carte décrit les variations génétiques du complexe majeur d'histocompatibilité (CMH), la région du génome humain (ADN) associée au plus grand nombre d'affections telles que les maladies inflammatoires, infectieuses et auto-immunes, a affirmé le docteur John Rioux, un chercheur montréalais qui est l'auteur principal de l'étude.

"Le projet visait à déterminer la carte de toutes les variantes génétiques dans ces gènes, pour voir ensuite si on peut les appliquer à des maladies spécifiques", a dit le docteur Rioux, qui est directeur du Laboratoire de génétique et médecine génomique en inflammation de l'Institut de cardiologie de Montréal.

SIDA: Nouveau médicament prometteur

(LCN) Un nouveau médicament pour traiter les personnes infectées par le VIH-SIDA est maintenant disponible. Il s'agit du Truvada, qui contient deux médicaments en un seul comprimé.

Toutefois, le Truvada doit être utilisé avec un autre médicament anti-VIH pour traiter les personnes infectées. Ce nouveau médicament va simplifier la vie des personnes atteintes du VIH-sida, puisqu'elles auront moins de comprimés à prendre par jour. Autre avantage: le Truvada n'aurait pas le même inconvénient que la trithérapie, qui cause de la toxicité, notamment au visage. Ce médicament, qui coûte 750$ par mois, est remboursé par notre régime d'assurance public.

Ambrilia s'entend avec le géant Merck pour commercialiser un médicament à 15h57 HAE, le 12 octobre 2006.

MONTREAL (PC) - Ambrilia Biopharma a signé un accord de licence avec le géant pharmaceutique Merck pour la commercialisation d'un traitement contre le VIH/SIDA qui pourrait être autorisé d'ici 2010.

La multinationale américaine s'est assurée des droits mondiaux exclusifs sur le PPL-100. En échange, elle versera à Ambrilia 17 millions $ US sur le champ, ainsi que des paiements d'étapes pouvant atteindre 215 millions $ US. Merck prendra aussi en charge tous les frais de développement du médicament.

D'après Bernard Coupal, chef de la direction scientifique de la PME québécoise, les tests effectués jusqu'à maintenant permettent de croire que le PPL-100 pourrait être administré par voie orale, en une seule dose quotidienne, sans entraîner d'effets secondaires importants.

"Ce produit promet de rendre l'existence du virus plus difficile et celle des patients, plus simple et plus sécuritaire", a-t-il expliqué.

Des personnalités s'engagent

Contre l'exclusion des séropositifs

Par: AFP

PARIS (AFP) - Des personnalités des médias et du spectacle, dont Johnny Hallyday et Claire Chazal, vont interpeller le grand public à partir de la fin octobre par voie d'affiches et d'encarts offerts par la presse magazine, à l'occasion d'une campagne d'information contre l'exclusion des séropositifs. Pour lutter contre les discriminations envers les malades, ces personnalités ont accepté de se placer elles-mêmes en situation de séropositifs avec comme seul slogan une question percutante sous leur portrait: "Est-ce que vous aimeriez autant ma gueule si j'étais séropositif?", demande Johnny Hallyday.

Claire Chazal a choisi d'évoquer la discrimination professionnelle des séropositifs avec cette interrogation destinée tout autant à frapper les esprits: "Est-ce que je serais encore au «20 Heures» si j'étais séropositive?"

L'association Aides, qui lance cette campagne, entend rappeler au grand public que "c'est le sida qu'il faut exclure, pas les séropositifs". En plus des espaces offerts par la presse magazine, 2000 panneaux publicitaires seront mis à disposition par le réseau national JCDecaux.

"Contribuer à la meilleure dignité des personnes séropositives est un lourd combat tant cette dignité est aujourd'hui affectée par la chape de silence qui pèse sur les personnes touchées par ce virus", ajoute Aides, qui dénonce une "Sida-phobie".

Murielle Robin et Johnny Hallyday

Aides souhaite porter "un message de tolérance vis-à-vis des personnes séropositives et de questionnement pour chacun quant à son respect de l'autre". L'animateur Cauet, parmi les personnalités préférées des jeunes, s'est également engagé avec cette question: "Est-ce que ma méthode (référence à son émission sur TF1, ndr) vous plairait autant si j'étais séropositif?"

Jean-Pierre Foucault ("Question à un million: est-ce que vous m'apprécieriez autant si j'étais séropositif?"), Muriel Robin ("Est-ce que vous me trouveriez aussi drôle si j'étais séropositive?"), Laurent Ruquier ("Seriez-vous prêt à tout essayer avec moi si j'étais séropositif?") et le footballeur Didier Drogba participent aussi à cette campagne de sensibilisation.

Vous avez eu une relation sexuelle à risque élevé ?

Le condom a brisé ?

Vous êtes inquiet-ète ?

Connaissez-vous la PPE ?

« La PPE, la prophylaxie post exposition sexuelle, est l'administration d'antirétroviraux après une exposition qui comporte un risque important de transmettre le VIH. On recommande d'entreprendre le traitement le plus tôt possible dans les heures qui suivent et au plus tard dans les 72 heures suivant l'exposition. »

Consultez un professionnel de la santé à l'intérieur de 72 heures pour évaluer la possibilité d'obtenir un traitement préventif du VIH/sida.

CLINIQUE MÉDICALE l'Actuel
Centre d'excellence VIH · ITS · Hépatites
1001, boul. de Maisonneuve Est, bureau 1130, Montréal (Québec) Canada H2L 4P9
Téléphone : 514 524.1001 | Télécopieur : 514 524.3831 | www.cliniquelactuel.com

Ellen DeGeneres

Animatrice des Oscars 2007

Par: AFP

LOS ANGELES (AFP) - Les prochains Oscars, le 25 février 2007, seront présentés par la comique et animatrice de télévision américaine Ellen DeGeneres, ont annoncé jeudi les organisateurs de la prestigieuse cérémonie annuelle.

“Ellen DeGeneres a été retenue pour présenter les 79e récompenses de l’Académie (des arts et des sciences du cinéma). Ce sera la première fois que Mme DeGeneres présentera les Oscars”, a précisé la productrice de la soirée, Laura Ziskin, dans un communiqué de l’organisation.

Née il y a 48 ans dans une famille d’ascendance française en Louisiane (sud), Ellen DeGeneres anime l’émission “The Ellen DeGeneres show”, tous les après-midi sur la chaîne NBC. Elle succède à la présentation des Oscars à Jon Stewart, un autre animateur de télévision à l’humour ravageur.

“Lorsque Laura Ziskin a appelé, j’ai été ravie”, a affirmé Mme DeGeneres. “Il y a deux choses que j’ai toujours voulu faire dans ma vie, l’une est animer les Oscars, et l’autre recevoir un coup de fil de Laura Ziskin, donc vous imaginez ce que j’ai écrit dans mon journal intime”.

Le Look: Un nouveau resto-pub gai de classe

Le Trois-Rivières gai renaît!

Par: RogerTV

Enfin, enfin, voilà que la grande région de Trois-Rivières pourra enfin faire la boum et en famille puisqu'un tout nouveau bar-resto-pub vient d'ouvrir dans le centre-ville, sur la rue St-Georges, le LOOK!

Administré par Gaétan Ouellette et Gary Blanchard, le proprio du Campus à Montréal, le resto-pub Le Look ouvrait officiellement le 14 octobre dernier devant quelques centaines de clients tous très gais et heureux de l'être. «Nous sommes ouverts d'esprit et nous avons l'intention d'afficher notre culture gaie tout en accueillant les clients sans distinction d'orientation. Les étudiants pourront venir en gang et les couples pourront profiter d'une ambiance très mixte puisque d'un côté il y a une piste de danse avec Internet et coin salon alors que de l'autre, il y a un resto-bar», déclare Gary Blanchard, en entrevue avec le Point.

Le nouveau resto-pub Le Look bénéficie de l'expérience de deux entrepreneurs dans le domaine dont Gary Blanchard, qui est connu des lecteurs de la région de Montréal pour être l'administrateurs du fameux bar Le Campus (danseurs) et pour être très présent dans la vie gaie québécoise en soutenant plusieurs causes communautaires liées au sida et la vie gaie en général. Le Look, 210 rue St-Georges, Trois-Rivières, voir la publicité au bas de cette page.

Photo: Gay Globe TV
De gauche à droite: Gaétan Ouellette, Roger-Luc Chayer et Gary Blanchard pendant le tournage de l'émission sur le resto-pub le Look de Trois-Rivières

Gay411.com et le mystère des usagers virtuels

Des membres véridiques ou virtuels?

Par: Roger-Luc Chayer

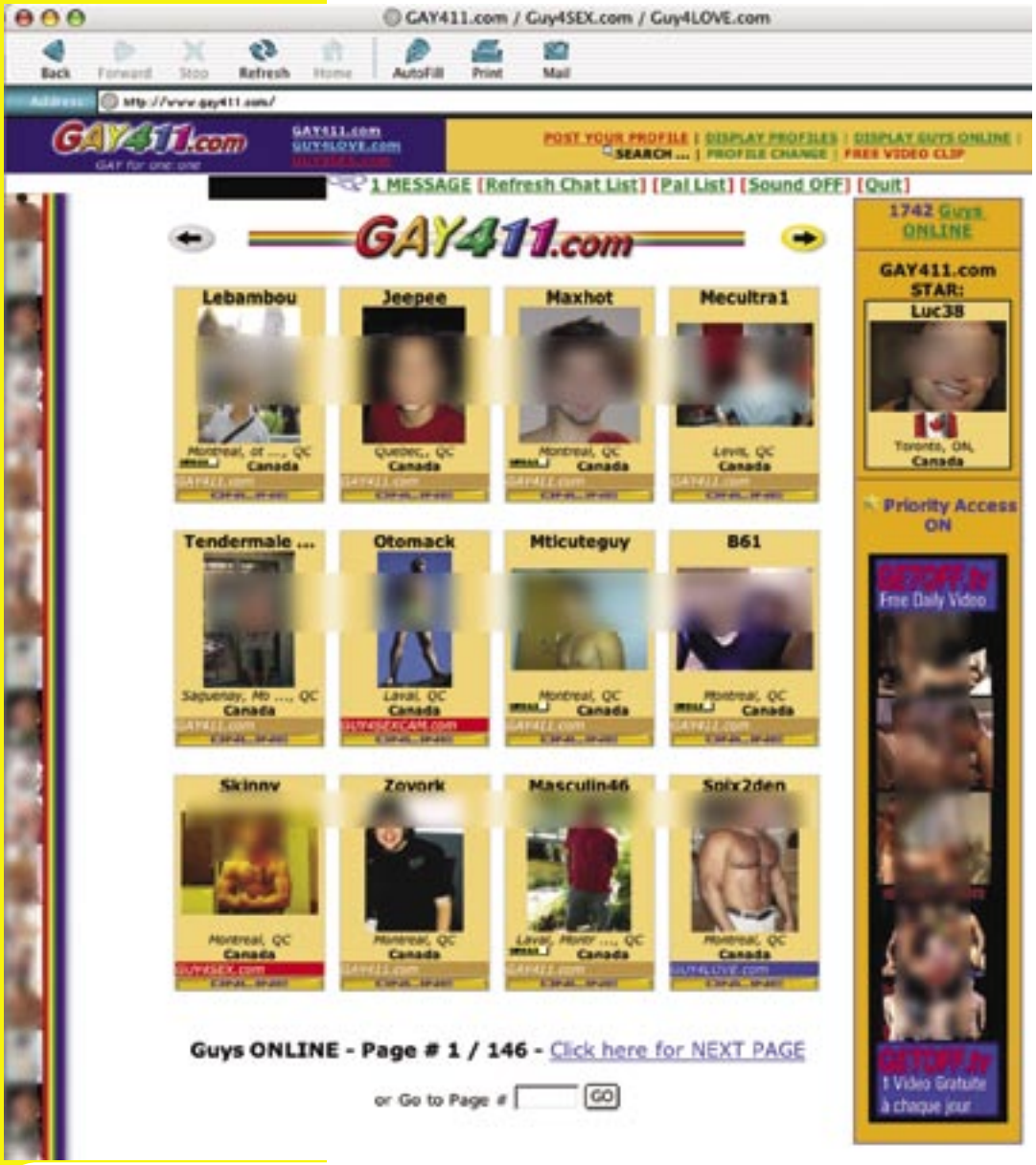

PointMire: ARGENT

Quelques faits découverts suite à l'enquête du Point

Nombre d'usagers moyen: 1746

Moyenne d'âge des usagers: Environ 35 mais une forte proportion de jeunes entre 18 et 30 ans.

Taux de réponse aux messages privés: 95% des messages envoyés ne reçoivent aucune réponse et la presque totalité des membres sont pourtant en ligne.

Les demandes les plus populaires affichées: Environ 60% des membres seraient bottoms alors que moins de 30% seraient tops. Un proportion d'environ 10% seraient versatiles.

Régions représentées sur le site: 70% sont de Montréal, 10% de Québec et le reste sont répartis sur le territoire du Québec.

Accès aux photos: 100% des usagers montrent une photo mais à noter que plus de 15% des photos sont fausses ou non représentatives d'après les usagers eux-mêmes.

Fiabilité technique du site: Le site semble être très fonctionnel mais plusieurs bogues arrivent au fil des séjours.

Une enquête économique de la Revue le Point sur un site très populaire générant des revenus exceptionnels.

L'homme gai québécois est un fort consommateur des services de rencontre sur Internet. Les plus populaires sont Priape avec son chat gratuit et très convivial et un autre, gay411.com, qui est en train de modifier le paysage de la «cruise» par un service payant que l'on présente comme le plus populaire au Québec. Une première visite démontre qu'effectivement, un très grand nombre de personnes y seraient inscrites et que près de 2000 personnes seraient en ligne en même temps, pour cruiser ou se faire des amis. Le Point a décidé de s'inscrire en septembre 2006 et d'utiliser le service comme les autres pour voir si effectivement, on pouvait y faire de bonnes rencontres aussi facilement qu'annoncé. Le service propose quelques formules qui diffèrent uniquement par le prix et la durée. Le Point a choisi un compte de 3 mois pour 26$ U.S. Le tarif est peut-être en dollars américains mais semble être bilingue. Premier constat qui soulève chez nous de grandes préoccupations, il est pratiquement impossible, ou du moins difficile de communiquer avec les usagers, comme si, en réalité, les mecs n'étaient pas en ligne et que les profils n'étaient là que pour susciter des ventes. La plupart de nos contacts ne se méritaient jamais de réponses et contrairement au service de Priape qui propose des mecs branchés en temps réel qui répondent presque toujours, il est possible qu'avec gay411, l'on soit devant des profils de gens absents, présentés comme «live» et en cela, nous sommes d'avis qu'un doute important doit être soulevé sur la véracité et l'existence réelle de ces usagers. Prudence avant de payer puisqu'aucun service d'essai gratuit de courte durée n'est offert...

La Fierté...

en bouteille!

Exigez la bière Pride
dans tous les bons établissements
514.525.9595

Question du mois

Les sages du Point se prononcent sur

La mention de l'homosexualité des ados?

Par: Comité

L'actualité est toujours malheureusement prolifique en matière de suicide de jeunes hommes et les exemples ne manquent pas au Québec ni en France. On ne parle toutefois presque jamais des causes de ces suicides comme l'homosexualité des jeunes et même si deux jeunes hommes de 14 ans se suicident par un pacte comme on a vu cet été, on ne mentionnera jamais que l'homosexualité a pu être à l'origine de cette triste affaire.

Question: Est-ce que les autorités devraient divulguer publiquement la cause du suicide quand elles en ont connaissance même si la famille ne le souhaite pas?

Le comité consultatif de la Revue Le Point a été constitué afin de trouver de nouvelles pistes de réflexion sur des sujets d'actualité qui touchent la communauté gaie dans son ensemble.

L'Abbé Raymond Gravel est prêtre et consultant pour de nombreux médias québécois sur les questions comme l'Église ou l'homosexualité.

À la question si les autorités devraient dévoiler les causes d'un suicide, sans l'accord des parents, je crois que non, mais avec des nuances... Par exemple, je me souviens lorsque j'étais jeune prêtre, un de mes bons amis est décédé du sida.

À l'époque, cette maladie était vue comme une tare et les personnes atteintes étaient souvent rejetées même par leurs proches. Mon ami Bernard était homosexuel et avait beaucoup souffert à cause de son orientation sexuelle; dans sa famille, il ne pouvait pas en parler ouvertement. Comme le sida, à l'époque, était rattaché à l'homosexualité, c'est évident que sa famille ne nommait pas la maladie de Bernard et faisait croire aux gens qu'il était atteint d'un cancer quelconque...

Personnellement, je connaissais Bernard, je le savais honnête et transparent et je savais également qu'il aurait voulu que je dise, à ses funérailles, qu'il était mort de cette maladie épouvantable qui affectait surtout les homosexuels, qui cherchaient simplement à aimer, mais qui l'ont fait malheureusement un peu naïvement, sans protection, car c'était comme ça à l'époque...

Mais Bernard aurait voulu que j'en parle, pour prévenir les jeunes, face à cette terrible maladie. C'est pourquoi, j'ai rencontré ses parents et je leur ai fait part de mon intention de dire la vérité pour être fidèle à Bernard, leur fils...

Finalement, les parents ont accepté et m'ont remercié de l'avoir fait... car les nombreuses réactions qu'ils ont reçues de la part des gens de leur patelin ont été une source de réconfort, d'empathie et de sympathie de la part de tous. C'est pourquoi, je ne crois pas que c'est aux médias de dire publiquement les raisons du suicide, mais c'est aux proches de convaincre les parents pour que ça se sache, afin de prévenir et d'aider les jeunes et les personnes à risque, comme les homosexuels ou d'autres encore.

Comme on sait aujourd'hui qu'une des causes importantes du suicide chez les jeunes est reliée à leur homosexualité, il faut faire des pressions auprès des médias et des autorités civiles et religieuses en place pour que l'homosexualité soit reconnue et acceptée et qu'on aide les jeunes à s'accepter lorsqu'ils vivent cette réalité. Je pense que les médias peuvent jouer un rôle important en informant les gens sur les causes des suicides, sans nommer les personnes concernées. Aussi les médias doivent dénoncer les discours homophobes de certains leaders religieux, lesquels discours invitent à l'intolérance, au mépris, aux injures, au rejet et à la condamnation des homosexuel(le)s. En 2006, dire que l'homosexualité est un péché grave, contraire à la volonté divine, c'est inacceptable et ça doit être dénoncé par tout le monde. On ne peut pas se cacher derrière la religion pour justifier le racisme, le sexisme et l'homophobie. Si on le fait, on devient responsable de tous ces jeunes qui se suicident à cause de leur orientation sexuelle.

Au Québec comme ailleurs dans le monde, on a beau avoir certaines lois qui protègent la dignité des personnes, on a encore beaucoup de chemin à parcourir pour en arriver à la pleine égalité entre toutes les personnes, quels que soient leur race, leur sexe, leur religion ou leur orientation sexuelle. C'est une question de dignité et la dignité, c'est sacré pour tout le monde. Merci!

Roger-Luc Chayer est rédacteur en chef de la Revue Le Point et fondateur de Gay Globe TV. Journaliste spécialisé, il oeuvre au sein de la communauté gaie québécoise depuis 1993.

Je ne suis pas certain qu'il faille faire une divulgation publique de l'homosexualité mais contrairement à d'autres, ce n'est pas pour le respect dû aux parents, au contraire. Si un jeune en vient à se suicider à cause de son questionnement face à l'homosexualité, il est évident que les parents n'ont pas été la ressource évidente pour ce jeune.

Ma réflexion se fait plus d'un point de vue statistique. Si à chaque suicide de jeune on décidait de divulguer la raison, quelle qu'elle soit, il faudrait le faire avec l'intention de constituer une banque d'information statistique qui permettrait d'abord de connaître la cause et ensuite d'intervenir avec des plans et des solutions proposées aux jeunes en fonction de la cause.

POUR AVOIR LE PLAISIR D'AIMER SANS MOURIR D'AIMER

Dans le cadre de la campagne de prévention du VIH chez les hommes gais,
Le Point est fier d'être associé à Céline Dion et à René Angelil pour la publication
de matériel santé.

LE POINT SOUHAITE REMERCIER CÉLINE DION ET RENÉ ANGELIL
POUR LEUR PARTICIPATION À CETTE CAMPAGNE ET LEUR AIDE PRÉCIEUSE
DEPUIS 2003

Témoignage: l'homosexualité ne se vit pas de la même manière partout

Au Maroc les gais ont la vie dure

Par: emarakech

Kal28, âgé de 29 ans en 2004, vit dans une petite ville du maghreb. Son coming-out n'est que virtuel, via le net, ne pouvant pas l'annoncer chez lui...

Bonjour à tous. Eh bien moi, je ne suis pas européen ! Je suis marocain ! Dans un pays arabomusulman ! Le coming-out pour moi, c'est comme se jeter dans les enfers ! Ni famille, ni amis, ni personne ici ne pourra comprendre ce que c'est d'être homo... ! Alors... ne trouvant aucune lueur d'espoir, en 1997, alors que j'avais 22 ans, et en plus du stress quotidien qui gonfle terriblement quand on est déjà mal dans sa peau, j'ai tenté de me suicider... et j'ai frôlé la mort...

Une seule chose m'a retenu à ce moment d'extrême désespoir : c'est que j'ai une maman qui ne vit que pour nous voir heureux, moi et mes autres frères ! Même le suicide ne m'était pas permis à 22 ans ! Après cet incident... j'ai choisi la vie de solitude ! Mon chat, mes livres, mes rêveries de gay si désepérées, tellement je vis dans un milieu qui ne sera jamais favorable à un gay comme moi... J'avais donc mon monde à moi et je me sentais presque parfaitement suffisant... jusqu'à la découverte d'Internet qui fut une révolution pour moi !

Je passais des heures à prendre des internautes virtuels pour des vrais amis ! J'étais sincère aux tchats... Même quand on me disait "quel est votre nom ?" je donnais mon vrai nom et je croyais ce qu'on me disait... Déception après déception, j'ai découvert que le monde du net n'est qu'un domaine où chacun fait ce qu'il ne pourra pas faire en réalité...

Mais grâce au net, j'ai eu la chance de connaître quelqu'un qui n'est pas du Maroc. J'ai fait mon coming-out avec lui ! Pour la 1re fois de ma vie, je pleure en sanglot devant quelqu'un ! Car chez nous, les arabes, un homme ne doit jamais pleurer ! J'ai parlé sans arrêt ! J'ai confessé tout ce qui me pesait sur le cœur depuis 15 ans déjà, au point que j'ai oublié que ce copain était un mec beau et que de bons moments d'amour physique et affectif aussi m'attendraient...

Pour quelqu'un qui voudrait vivre dans la dignité... le net c'est déjà un miracle ! Au moins il permet à un souffrant d'extérioriser même si ce n'est que virtuel (mais c'est mieux que rien)... Le net chez nous, pour moi, c'est le psy, c'est une association, c'est la loi qui me reconnaît en tant qu'être humain, c'est mon jardin secret... Car tout cela est malheureusement absent dans le monde arabe.

Les anciennes shops Angus vous offrent un monde de fraîcheur et de variété

Poissonnerie, Sushis, Département floral, Comptoir de boucherie et charcuterie, fromages fins et un grand rayon de produits biologiques.

Cours de cuisine privé* disponible sur demande.
* à partir de 20$/personne. Voir conditions en magasin.

PROCHAINEMENT À L'ATELIER LOBLAWS ANGUS:

Le vendredi 1er décembre 2006 à 18h30
Cours de cuisine : Pour recevoir différemment !
Brunch des fêtes
Coût : 20$/ personne incluant démonstration, recettes et dégustations

Le Vendredi 8 décembre 2006 à 18h30
Cours de cuisine
Préparez Noël à l'avance!
Coût : 20$/personne incluant recettes, formation et dégustations.

Pour connaître l'horaire complet visitez- le www.loblaws.ca
Pour vous inscrire ou pour de plus amples informations : (514)522-4442 ou (514)383-8800 poste 7332

Loblaws
ANGUS
2925, RUE RACHEL EST

Une découverte du Point pour les personnes qui souhaitent vaincre le «blues»

Murielle Poitras à la rescousse...

Par: Roger-Luc Chay

Dans le cadre des articles spéciaux du Point portant sur les causes du suicide chez les jeunes hommes, en début de cette édition, nous sommes heureux de vous présenter une thérapeute qui offre de véritables solutions à certains problèmes émotifs, Madame Murielle Poitras.

Murielle Poitras est la fondatrice du centre l'Ancrage MP, situé à Laval qui est spécialisé en psychothérapie pour toutes sortes de problématiques comme la dépression, l'anxiété ou la dépendance affective.

Murielle Poitras est aussi responsable d'une agence de rencontres pour persponnes gaies

Une seule chose m'a retenu à ce moment d'extrême désespoir : c'est que j'ai une maman qui ne vit que pour nous voir heureux, moi et mes autres frères ! Même le suicide ne m'était pas permis à 22 ans ! Après cet incident... j'ai choisi la vie de solitude ! Mon chat, mes livres, mes rêveries de gay si désepérées, tellement je vis dans un milieu qui ne sera jamais favorable à un gay comme moi... J'avais donc mon monde à moi et je me sentais presque parfaitement suffisant... jusqu'à la découverte d'Internet qui fut une révolution pour moi !

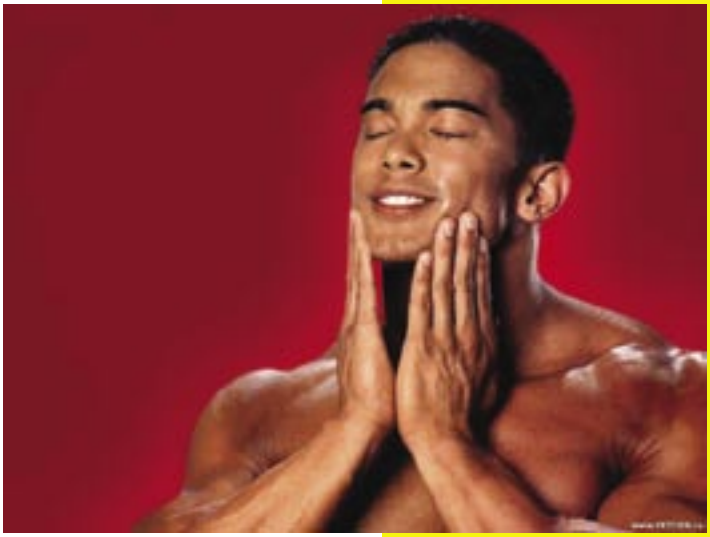

La psychothérapie permet de rechercher avec l'aide d'un professionnel, la cause de smalaises émotionnels ressentis ou vécus, elle permet aussi d'en comprendre les mécanismes.

L'Ancrage MP
Tél. : 514-966-2674
www.muriellepoitras.com murielle.poitras@videotron.ca

Murielle Poitras
Psychothérapeute e.r. N.D.
Formatrice - Conférencière
Reçus pour assurances

Avez-vous perdu votre joie de vivre?

vous n'avez plus de rêves, la vie
vous semble de plus en plus difficile?
Des émotions désagréables vous habitent?
Nous vous apprendrons à nommer et
comprendre les émotions.
Vous serez en mesure de vous gérer émotivement.
Vous retrouverez ainsi une paix intérieure
pour vivre en harmonie et plus heureux (se).
Vous serez accompagné (e) par des professionnels
dans le respect, le non jugement et l'anonymat.

Formation intensive de 3.5 jours - Groupe d'entraide à Laval
Ateliers, coaching en entreprise - Consultation individuelle
de couple et familiale - Microthérapies

Fondatrice de
l'Ancrage MP

Le chemin vers le «coming out» familial reste long et douloureux

S'avouer homo après une vie hétéro

Par: Ae.com

Un soir d'octobre 1999, alors que Stéphanie (1), 30 ans, rentre chez elle, son copain l'attend, l'ordinateur allumé. Sur l'écran, un courriel d'Elodie, avec laquelle elle le trompe depuis cinq mois. «Je ne pouvais pas esquiver... Le courriel était assez explicite.» Laurent ne parvient pas à y croire. «Il pensait que pour moi c'était juste un fantasme... On n'avait jamais parlé sérieusement de mon attirance pour les filles.» Ce n'est pas la première fois qu'un coming out lui tombe dessus. Pendant son adolescence, son propre père lui avait révélé son homosexualité. «Laurent a eu l'impression que ça le poursuivait.»

C'est de moins en moins rare : des gays et des lesbiennes, établis en couples hétéros, décident un jour de sortir du placard, étouffés par le poids du secret et encouragés par l'évolution des mentalités. Une démarche qui provoque le plus souvent l'incompréhension la plus totale. «Laurent m'a demandé si c'était à cause de lui que j'étais devenue lesbienne, se rappelle Stéphanie, mais ça n'avait rien à voir.»

Dissimulations. Parler de son homosexualité à son conjoint est d'autant plus douloureux que cela lève le voile sur des années de dissimulations et de non-dits. François-Xavier, infirmier toulousain de 45 ans, élevé dans une famille catholique, n'a révélé la vérité à sa femme, d'origine réunionnaise, qu'après dix-neuf ans de vie commune et huit enfants élevés ensemble. «Notre mariage reposait sur le mensonge. Moi, ça me permettait de me cacher et elle, elle pouvait venir s'installer en métropole.» Les préférences de François-Xavier ne seront pas abordées, ni avant ni pendant le mariage. La vie sexuelle du couple n'est pas épanouissante : «Pendant des années, j'ai dû me forcer à lui faire l'amour. Tous les jours, je ressentais le poids du secret.» Un jour, ils se disputent. Elle l'accuse d'avoir une maîtresse. Il lui répond qu'il a rencontré un homme. Le lendemain, elle demande le divorce. François-Xavier n'est pas amer. «Je ne regrette pas mon mariage, car il m'a permis d'avoir des enfants. Mais si j'avais 20 ans aujourd'hui, je ferais un choix d'homoparentalité.» Tous les coming out ne sont pas aussi éprouvants. Celui de Pascal, Lillois de 49 ans, a des allures de libération : après un mariage de façade suivi d'un divorce, il décide de parler de son nouveau compagnon à son ex-femme : «Elle m'a longtemps écouté, m'a félicité de lui avoir dit. Elle m'a aidé à en parler à ma fille. Et elle m'a même annoncé qu'elle avait eu, elle aussi, une expérience lesbienne avant notre mariage.» Aujourd'hui, il rattrape le temps perdu avec un autre homme, qui a deux enfants de son côté.

Être passée à côté d'une partie de sa vie, c'est le sentiment de Jeanne, 49 ans, enseignante à Strasbourg. «Avec mon mari, j'ai gâché une bonne partie de mes années. Mais j'ai ma fille et, pour moi, ça n'a pas de prix.» C'est la pression sociale qui l'a contrainte à épouser, à 24 ans, «le premier qui passait». Et à mettre fin à son histoire d'amour avec Simone, une de ses élèves. «Elle était mineure. A l'époque, c'était illégal, je me serais retrouvée derrière les barreaux, et ç'aurait été la fin de ma carrière. Alors je l'ai quittée, et je me suis mariée. Mais on n'a jamais perdu le contact.» Son mari, lui, est violent, alcoolique et, de surcroît, homophobe. En 2001, elle divorce. Deux ans plus tard, elle célèbre son Pacs avec Simone, petite annonce dans Libé à la clé. «Ma famille l'a très bien accepté, tout le monde m'a dit que je serai plus heureuse. J'aurais dû avoir le courage de ne pas me marier. Si c'était à refaire, je chercherais un autre moyen d'avoir des enfants. C'est tellement plus simple, pour les femmes, aujourd'hui.»

Nathalie, employée hospitalière de 33 ans, porte elle aussi un regard mitigé sur sa vie, même si elle est fière de ses deux filles, élevées avec son ex-mari : «En m'imposant une sexualité d'hétéro, je n'ai pas respecté mon corps, et je n'ai pas été heureuse. Quand je pense qu'il a fallu que j'attende d'avoir 30 ans pour connaître le plaisir ! Mais je ne pouvais pas me douter que j'étais lesbienne. Au lycée, les cours d'éducation sexuelle ne parlaient que de contraception.» Nathalie a conscience de la douleur qu'a provoqué son coming out . «Mon mari n'a pas compris que c'était vraiment important pour moi.» Pour sa fille aînée aussi, la situation est délicate. Dans son école catholique, la séparation de ses parents a attisé la curiosité. Un jour, elle a expliqué à son institutrice que sa mère vivait avec une autre femme. «Sa maîtresse s'est durcie du jour au lendemain. A la rentrée suivante, j'ai dû inscrire ma fille dans une autre école.»

Réflexions. La réaction des enfants, c'est ce qui angoisse Éric, ouvrier. Lui et sa femme avaient décidé de garder le secret sur ses préférences sexuelles. «Personne n'aurait compris qu'elle se soit mariée avec un "pédé".» Lorsqu'elle décède, il décide de refaire sa vie avec un autre homme. Sans trouver la force d'en parler à ses deux fils, âgés de 13 et 17 ans. «C'est très difficile. Sur les sujets de société, ils n'ont pas vraiment d'opinion à eux et prennent pour argent comptant ce qu'ils entendent.»

Devant la télé, l'aîné des enfants d'Éric se laisse parfois aller à des réflexions homophobes. «Je me sens obligé de réagir, de lui dire que l'amour n'est pas réservé aux hétéros.» En attendant de leur dire la vérité, il a l'intention de leur faire visionner le Secret de Brokeback Mountain. «Parce que dans ce film, les homosexuels sont virils, loin des clichés.»
(1) Certains prénoms ont été modifiés.

Robot pour traiter le cancer de la prostate à l'Hôpital du Sacré-Coeur

Par: Presse Canadienne

L'Hôpital du Sacré-Coeur de Montréal peut maintenant compter sur la dernière avancée dans le traitement chirurgical du cancer de la prostate.

Il s'agit de l'utilisation d'un robot chirurgical qui a permis de donner de meilleurs résultats et d'améliorer la qualité de vie des patients. Le recours à un robot pour ce type d'intervention est une première au Québec, alors que cette technologie est déjà répandue aux Etats-Unis. L'urologue et chirurgien Assaad El-Hakim a ainsi utilisé le robot de type da Vinci pour réaliser des prostatectomies robotiques. A l'aide de cette technologie, il a pratiqué trois interventions chirurgicales réussies depuis mai dernier.

Le robot da Vinci réunit deux composantes principales: le robot proprement dit ou chariot chirurgical, composé de trois ou quatre bras, et la console informatique du chirurgien. Pour le docteur Ronald Denis, chef du Département de chirurgie à l'Hôpital du Sacré-Coeur, la chirurgie robotique ne peut remplacer le chirurgien, mais elle améliore sa capacité de travailler autour de régions délicates, ainsi que les résultats thérapeutiques obtenus chez les patients. Le robot da Vinci offre tous les avantages de la chirurgie peu invasive: une meilleure préservation des nerfs, une absence presque totale de saignements ainsi qu'une diminution de la douleur, de la durée de la convalescence et des cicatrices.

La musique de Justin Timberlake pousse au questionnement

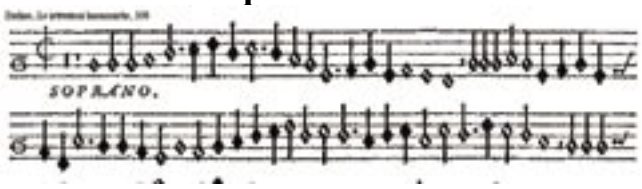

(bum) - Des hommes se sentent homosexuels lorsqu'ils écoutent le tube SexyBack de Justin Timberlake. D'après le magazine Blender, Timbaland, le producteur de Justin Timberlake, a confié que SexyBack peut amener les hommes à se questionner sur leur sexualité.

Timbaland a répété : « Certaines personnes écoutent 'Sexy Back' et pensent, est-ce que je suis gai? Si vous êtes comme ça, vous êtes juste comme ça. Mais si vous êtes un homme hétérosexuel, embrassez ça. Prenez un verre de vin, mettez la musique et invitez votre copine à être sexy. »

Néanmoins, le chanteur n'est pas capable de faire l'amour s'il y a de la musique. L'amoureux de l'actrice Cameron Diaz devient alors trop distrait par les mélodies.

Timberlake, 25 ans, a conclu : « J'ai de la difficulté à avoir du sexe avec de la musique parce que je commence à faire tous les accords. »

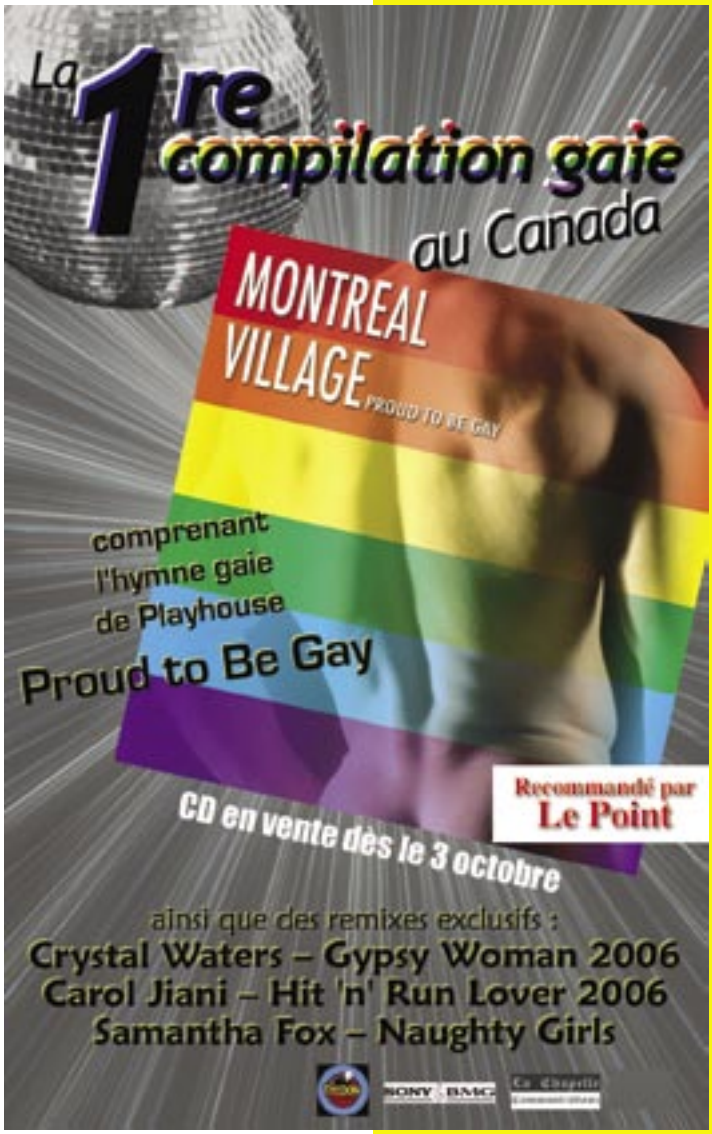

Cocaïne et Heroïne en forte progression

Le retour des drogues dures

Par: Charles Sicuran AFP

PARIS (AFP) - "Hausse significative" des saisies de cocaïne, "forte crainte" d'un regain de l'héroïne: les drogues "dures" sont de retour, selon le bilan 2005 de l'Office central pour la répression du trafic illicite des stupéfiants (OCRTIS) présenté à la presse mercredi. Avec "5,185 tonnes, les saisies de cocaïne ont augmenté de 15,53%" entre 2004 et 2005, ont indiqué Gilles Leclair, sous-directeur de la lutte contre le crime organisé et la délinquance financière à la direction centrale de la Police judiciaire, et Bernard Petit, le chef de l'OCRTIS.

Et "il ne s'agit que des saisies effectuées sur le territoire national, excluant donc celles (jusqu'à trois tonnes d'un coup), opérées en mer ou à l'étranger, auxquelles nous avons participé", a indiqué M. Petit. La cocaïne, "jusqu'alors réservée aux milieux fermés et riches "de la jet-set, du show-biz et des media, se démocratise", ont-ils expliqué. En effet, des trafiquants "qui allaient chercher 300 kilos de cannabis en Espagne et les remontaient par la route jusque dans les grandes villes françaises, prennent aujourd'hui l'avion et reviennent de Saint-Domingue, de Caracas ou de Guadeloupe avec des valises contenant jusqu'à 30 kilos de cocaïne", jugée plus rentable.

Ils se sont constitués "en réseaux de proximité, très proches de la distribution, pour ouvrir des marchés liés à la maîtrise du territoire, notamment dans les banlieues", ont-ils expliqué. La cocaïne "est ainsi présente dans les départements d'Ile-de-France où elle est vendue à 80 euros le gramme, malgré une évolution à la baisse", a précisé M. Petit, contre de 4 à 7 euros le gramme de cannabis selon sa nature et sa qualité. D'ailleurs, les saisies de cannabis, tout en restant "considérables, ont chuté de 19,68%" en 2005, alors qu'elles enregistraient auparavant "une tendance à la hausse".

Même si les émeutes de novembre peuvent entrer dans l'explication de ce phénomène, les lieux de vente étant devenus inaccessibles avec le déploiement policier, le rapport "bénéfices-risques" du trafic de cocaïne, supérieur à celui de cannabis, apparaît comme la raison majeure de cette évolution.

La méthamphétamine de plus en plus populaire

Par:Marie-Eve Lafontaine

En moins d'une semaine, trois jeunes hommes ont été arrêtés en possession de méthamphétamine dernièrement à Trois-Rivières. Des intervenants en toxicomanie s'inquiètent d'ailleurs de la hausse de popularité de ce stimulant majeur qui compte parmi ses adeptes des étudiants et des travailleurs soucieux de suivre le rythme effréné imposé par la société actuelle. «On remarque une augmentation quand même inquiétante de la consommation de ce type de substance. C'est inquiétant parce qu'elle est extrêmement nocive», explique Mme Mélanie Houle, responsable des dossiers de dépendance à l'Agence de santé de la Mauricie-Centre-du-Québec.

«Selon moi, depuis deux ou trois ans, on voit beaucoup plus de cas. Ça rejoint toutes les classes sociales. Pour des gens, c'est la performance au travail qui les entraîne dans une consommation comme celle-là. Il y en a d'autres pour qui ce sont les sports. Pour d'autres, c'est les études. Ils veulent performer à leurs examens, être alertes», ajoute l'infirmière Lise Saint-Louis, responsable des soins infirmiers à Domrémy.

ALAIN GRAVEL

ROYAL LEPAGE
Inter-Québec
COURTIER IMMOBILIER AGRÉÉ
FRANCHISÉ INDÉPENDANT ET AUTONOME
DE ROYAL LEPAGE

NOUVEAU PROJET À QUÉBEC

Le Myrand

CONDOMINIUMS

Livraison octobre 2007

(418) 649-1373
CONTACTEZ-NOUS DÈS MAINTENANT

À pied de l'Université Laval

Stationnement, ascenseur et terrasse sur toit vert

26 unités de 750 à 1400 p.c.

www.alaingravel.com

La suite aux dossiers du Point

Les lecteurs s'expriment et réagissent

Par: Les lecteurs du Point

Des lecteurs du Point qui souhaitanent raégie aux dossiers de la dernière édition le font aujourd'hui dans nos pages. les lecteurs peuvent nous écrire leurs commentaires à lepoint@le-national.com. Nous ne garantissons pas la publication des commentaires reçus mais nous les lirons tous...

Suite à notre dossier sur les gradins vides aux Outgames de Montréal et sur le scandale des fausses retombées économiques de l'événement sur la métropole, ce lecteur nous écrivait:

Monsieur Chayer,
Je partage votre POINT de vue concernant les Outgames. Je crois que les prévisions étaient beaucoup trop optimistes. En tant qu'athlète, je peux vous dire que les organisateurs nous ont fait attendre deux heures à l'extérieur du stade olympique. Tous ceux qui avaient vécu les Gay Games à Amsterdam et à Sydney m'avaient prévenu que je serais très émus lors de l'entrée des athlètes dans le stade.

Or, ce fut une déception totale. Cela n'a duré que quelques secondes et comme les athlètes d'Équipe Montréal sont entrés en dernier, nous étions complètement à l'extrémité gauche de la scène, soit tout près des portes menant aux entrailles du stade. Nous aurions pu faire au moins le tour du terrain, surtout que le spectacle n'était pas télédiffusé en direct. J'avais l'impression qu'il n'y avait personne dans les gradins parce que l'éclairage était dirigé sur la scène et non pas sur les spectateurs. Étions-nous 30 000, incluant les 12 000 athlètes...

Je ne peux le dire. Quant aux cérémonies de clôture, ce fut un fiasco. La vente des billets a été complètement ratée et il n'y avait que la moitié des athlètes. Les autres ayant préféré se promener rue Sainte-Catherine. Pour ce qui est des deux spectacles, à part les deux excellents gymnastes du Cirque du Soleil à la soirée d'ouverture, tout le reste manquait totalement d'imagination, Rien en tout cas pour nous faire lever de notre fauteuil...

Vous savez, Monsieur Chayer, que les responsables des organismes sportifs dans le milieu gai à Montréal n'aiment pas tellement la dissension. TOUT LE MONDE IL BEAU, TOUT LE MONDE IL EST GENTIL.

aux entrailles du stade. Nous aurions pu faire au moins le tour du terrain, surtout que le spectacle n'était pas télédiffusé en direct. J'avais l'impression qu'il n'y avait personne dans les gradins parce que l'éclairage était dirigé sur la scène et non pas sur les spectateurs. Étions-nous 30 000, incluant les 12 000 athlètes...

Je ne peux le dire. Quant aux cérémonies de clôture, ce fut un fiasco. La vente des billets a été complètement ratée et il n'y avait que la moitié des athlètes. Les autres ayant préféré se promener rue Sainte-Catherine. Pour ce qui est des deux spectacles, à part les deux excellents gymnastes du Cirque du Soleil à la soirée d'ouverture, tout le reste manquait totalement d'imagination, Rien en tout cas pour nous faire lever de notre fauteuil...

Vous savez, Monsieur Chayer, que les responsables des organismes sportifs dans le milieu gai à Montréal n'aiment pas tellement la dissension. TOUT LE MONDE IL BEAU, TOUT LE MONDE IL EST GENTIL.

Pour les organisateurs des Outgames, cet événement a été un succès. Je n'en suis pas convaincu. Une chose est sûre, il n'y a jamais eu 250 000 visiteurs à Montréal durant les Outgames. J'ai bien hâte de consulter le rapport qui sera publié ces jours-ci. Comme vous êtes le seul qui osez questionner les responsables d'événements, je tiens à vous féliciter pour votre journalisme d'enquête. Il est certain que l'on vous considère comme un ennemi du régime, mais soyez sans crainte, j'ai connu le même traitement dans des groupes sportifs gais montréalais. Il est interdit de faire des commentaires sur la manière dont on dirige un organisme. Si nous osons remettre en question des décisions ou des manière de faire, on nous dit de nous taire ou de tout simplement nous en aller...

Nota : Les organisateurs d'événement sont tellement convaincus de posséder la recette miracle que les textes de remerciements et de réussite sont envoyés à certains magazines comme Fugues avant la tenue de ceux-ci afin de respecter les dates de tombée de ces publications. L'événement peut avoir été un échec que les lecteurs n'y verront que du feu. Pour revenir aux Outgames, il semble que toutes les soirées spéciales (partys, danse) aient été des demi-échecs, du point quant à la vente de billets... Nous le saurons peut-être un jour.

Les Pays-Bas renoncent à renvoyer en Iran les immigrés

illégaux homosexuels ou chrétiens

Par: Le Monde

Rita Verdonk, la ministre néerlandaise de l'immigration, est revenue, mercredi 18 octobre, sur sa décision d'autoriser le renvoi vers Téhéran d'homosexuels iraniens qui avaient demandé l'asile aux Pays-Bas. Dans une lettre adressée la veille aux députés de la Seconde Chambre, Mme Verdonk a indiqué que tous ceux qui "craignent d'être poursuivis ou de subir des traitements inhumains (...) peuvent prétendre à recevoir une autorisation de séjour".

Les éventuelles expulsions de chrétiens iraniens, dont des musulmans convertis, sont, elles, suspendues jusqu'en mai 2007. Elles feront l'objet d'un moratoire en l'attente d'un rapport de la diplomatie néerlandaise sur la situation précise des croyants non musulmans en Iran. A un mois des élections législatives du 22 novembre aux Pays-Bas, celle que la presse néerlandaise appelle "Rita de fer" met ainsi fin à une polémique qu'elle avait déclenchée en février à la Chambre en affirmant, en réponse à des députés, que les homosexuels et les chrétiens ne risquaient rien en Iran. S'appuyant, disait-elle, sur des rapports officiels néerlandais, la ministre affirmait que personne ne pouvait, en Iran, être exécuté pour homosexualité. Même si elle est passible de la peine capitale, la sodomie, justifiait la ministre, n'est plus la "cause unique" d'une condamnation à mort.

Entre-temps, l'organisation non gouvernementale Human Rights Watch a confirmé que le code iranien prévoit la flagellation des homosexuels, hommes et femmes, ainsi que leur exécution si leur "crime" se répète à trois reprises. L'ONG, évoquant une répression systématique des homosexuels, invitait également à la prudence face aux assurances diplomatiques obtenues de Téhéran. En 2005, quelque 500 Iraniens ont demandé l'asile aux Pays-Bas ; 166 ont été rapatriés. Une dizaine s'étaient déclarés homosexuels, dont l'un se disait menacé de mort dans son pays. Compte tenu du revirement opéré par la ministre, les Iraniens qui, désormais, prouveront leur nationalité, leur homosexualité ainsi que le fait qu'ils n'ont pas de casier judiciaire et qu'ils n'ont pas introduit de demande dans un autre Etat de l'Union européenne, bénéficieront du droit d'asile. En cas de mensonge, ils seront immédiatement privés de leur titre de séjour.

De têtu à UFC, que choisir?

Éclectisme pour le «Who's Who» 2007

Par: AFP Têtu

PARIS (AFP) - L'écrivain Philippe Besson, la navigatrice Maud Fontenoy, mais aussi le directeur de la rédaction du magazine homosexuel Têtu ou le président d'UFC-Que Choisir figurent parmi les 1.206 personnalités qui font leur entrée dans l'édition 2007 du "Who's Who in France".

Dictionnaire biographique qui cite 20.433 noms dans ce cru 2007, le "Who's Who" passe en revue les personnalités agissantes et représentatives du monde politique, culturel, scientifique et sportif.

"Le Who's Who in France est un remède contre la morosité: il reflète tout le dynamisme, l'envie d'agir et d'avancer dont la France est capable", a estimé Antoine Hébrard, éditeur et président de la bible rouge.

Le président de la Commission européenne José Manuel Barroso, le restaurateur Jacques Le Divellec, le chef étoilé du Crillon Jean-François Piège, le metteur en scène Philippe Adrien (Cartoucherie de Vincennes), les stylistes Marité et François Girbaud et le couturier Elie Saab comptent parmi les nouveaux venus dans le Who's Who.

Y font également leur entrée Tomas Doustaly, directeur de la rédaction du magazine homosexuel "Têtu", Rachida Dati, conseiller technique pour la prévention de la délinquance auprès de Nicolas Sarkozy, Françoise Jeanson, présidente de Médecins du Monde, Thierry Chassagne, président de Warner Music France, l'universitaire Alain Bazot, président de UFC-Que Choisir, l'immunologue Jean-Claude Weil. Les journalistes Ghislaine Ottenheimer, François Busnel, Guy Lagache (M6), Didier Lestrade, Jacques Esperandieu (Journal du Dimanche) et François Grangié (directeur délégué chargé des relations extérieures de l'Agence France-Presse) figurent aussi parmi les 1.206 impétrants.

Présidé par l'éditeur, le comité de sélection est formé d'une quinzaine de personnalités de tous les horizons. Par souci d'objectivité, ce comité est anonyme, bénévole et périodiquement renouvelé, évitant ainsi toute pression et garantissant son autonomie.

Le benjamin de l'édition 2007 est Paul-Henri de Le Rue, 22 ans, champion du monde junior de snowboard cross 2004, médaillé de bronze aux Jeux olympiques de Turin 2006. Le doyen est une femme, la coiffeuse Lucie Saint-Clair, 80 ans, présidente de la société éponyme.

Lance Armstrong et Matthew McConaughey: Nous ne sommes pas gais

Par: AgenceNews

Le cycliste Lance Armstrong et le comédien Matthew McConaughey se moquent des questions en lien avec leur sexualité et de ces rumeurs qui laissent entendre qu'ils sont plus que de simples amis. En parlant de l'homosexualité, McConaughey a répondu à la blague lors d'une entrevue au magazine Details: «Nous en avons fait l'expérience. Ce n'était pas pour nous!» Cette entrevue a soulevé la relation particulière entre l'athlète et le comédien. Elle a aussi évoqué la possibilité que Jake Gyllenhaal soit aussi homosexuel. Armstrong dit que sa relation avec McConaughey est née du fait que les deux hommes se soient retrouvés célibataires au même moment. McConaughey venait de se séparer de l'actrice Penelope Cruz tandis qu'Armstrong avait rompu ses fiançailles avec la chanteuse Sheryl Crow.

Programme fédéral de contestation judiciaire

Le Barreau demande le retour

Par: PC

L'Association du Barreau canadien demande au gouvernement fédéral de rétablir le Programme de contestation judiciaire et de lui redonner son budget.

Selon l'organisme, le programme, qui a récemment été aboli par le gouvernement conservateur, est nécessaire pour protéger les droits constitutionnels de tous les Canadiens, quels que soient leurs moyens financiers.

Dans une lettre ouverte adressée au premier ministre Stephen Harper, Parker MacCarthy, le président de l'organisme, écrit que sans ce programme, les droits à l'égalité et les droits linguistiques garantis par la Charte des droits et libertés ne seraient que purement théoriques.

Le programme, institué à l'époque de Pierre Trudeau, permettait de financer des clauses types en matière de droits linguistiques et à l'égalité devant les tribunaux au nom de groupes ou de personnes défavorisés ou vulnérables, ou de minorités. Ces contestations ont permis à des enfants handicapés et à leurs familles, aux minorités francophones, aux femmes ayant été victimes d'agressions sexuelles, aux groupes autochtones et aux gais et lesbiennes de faire valoir leurs droits.

Selon M. MacCarthy, le fait d'invalider des lois discriminatoires atténue le désavantage historique que subissent certains groupes, et «une société plus égalitaire profite à tous». Quand les conservateurs ont annoncé l'abolition du programme, le mois dernier, ils ont fait valoir que cela permettrait aux contribuables d'économiser 5,6 millions $ en deux ans. Les conservateurs avaient déjà aboli le programme auparavant, en 1992.

Mariage gai

Québec courtise le monde entier

Par: Pie

Québec dit «Oui, je le veux» aux touristes. Misant sur le romantisme du Vieux-Québec, l'Office de tourisme lance cette semaine une campagne de séduction auprès des fiancés du monde entier. Un marché très lucratif. L'an dernier, Jason et Christine, deux Américains de Boston, ont dépensé plus d'un demi-million de dollars pour célébrer leur mariage. Au Château Frontenac. Avec plus d'une centaine d'invités chacun, le couple a fait plusieurs heureux dans la capitale.

«Nous n'avons pas de données sur le nombre de mariages entre touristes à Québec, mais c'est une niche intéressante», assure Daniel Gagnon, directeur des communications de l'Office. Question de développer ce marché, une toute nouvelle section de son site Internet sera dédiée spécifiquement aux futurs mariés. Elle sera mise en ligne cette semaine, sitôt la traduction en anglais achevée. Ainsi, les fiancés pourront découvrir les entreprises qui offrent leurs services pour les mariages, des bijouteries aux entreprises de location de limousines (et calèches), en passant par les fleuristes. Sans oublier les salles propices aux voeux éternels. «Un mariage peut être un événement très solitaire quand les mariés n'invitent personne comme ça peut ressembler à un mini congrès quand les invités sont nombreux», observe Daniel Gagnon.

À l'affût des endroits romantiques, de nombreuses revues spécialisées se sont informées ces dernières années auprès de l'Office de tourisme sur les possibilités de mariages dans la capitale. Mais ce sont les pressions de la marieuse Francine Lortie qui ont convaincu Québec de courtiser les fiancés étrangers. La femme a elle-même organisé le mariage d'une vingtaine de couples étrangers. Si des gens d'aussi loin que les Bermudes viennent à Québec pour convoler en justes noces, la majorité provient de la côte est américaine.

«Ce sont des gens prêts à dépenser un peu plus que les autres. C'est sûr que c'est plus facile de se marier dans sa petite ville, mais ces gens aiment l'aventure, alors ça ne les gêne pas de faire voyager tous leurs invités», observe Mme Lortie. Évidemment, le Château Frontenac remporte la palme des lieux de prédilection chez les touristes - mariés. Reste que le Musée des beaux-arts, la chapelle du Séminaire et le Cercle de la Garnison charment aussi. «Des fois, ils viennent deux seulement. D'autres fois, ils ont 25 invités ou encore 100. C'est un marché extraordinaire», assure Mme Lortie.

La marieuse a d'ailleurs organisé l'union d'un couple ayant attiré plus de 120 proches à Québec. La femme a fait venir sa famille des États-Unis, tandis que l'homme a fait venir la sienne des Bermudes.

Capitale canadienne du mariage, Niagara Falls accueille annuellement plus de 1200 mariages. Une brève visite dans Internet permet de constater l'ampleur de ce marché pour la ville frontalière. Six entreprises rivalisent d'imagination pour séduire les couples. Certaines vont jusqu'à offrir des forfaits tout inclus. Pour 849 $US, un couple a droit aux services d'une marieuse, à la location d'un smoking, de bijoux, à l'assistance pour le permis de mariage (qui coûte 100 $ en Ontario), à la décoration dans une chapelle et à une (romantique) visite dans un vignoble. Et s'il faut en croire l'expérience de Niagara Falls, Québec devra également faire la cour aux couples homosexuels si elle veut se tailler une place dans ce marché. Légalisé en juin 2003 en Ontario, le mariage gai représente désormais 15 % des unions célébrées dans le décor des chutes les plus imposantes du pays. Fait intéressant à noter, Niagara Falls a surtout la cote auprès des lesbiennes. En date du 1er octobre, 119 couples de femmes ont uni leur destinée en 2006, tandis que 42 couples d'hommes faisaient de même. Au Québec, plus de 22 000 mariages ont été célébrés en 2005, dont 450 entre conjoints de même sexe.

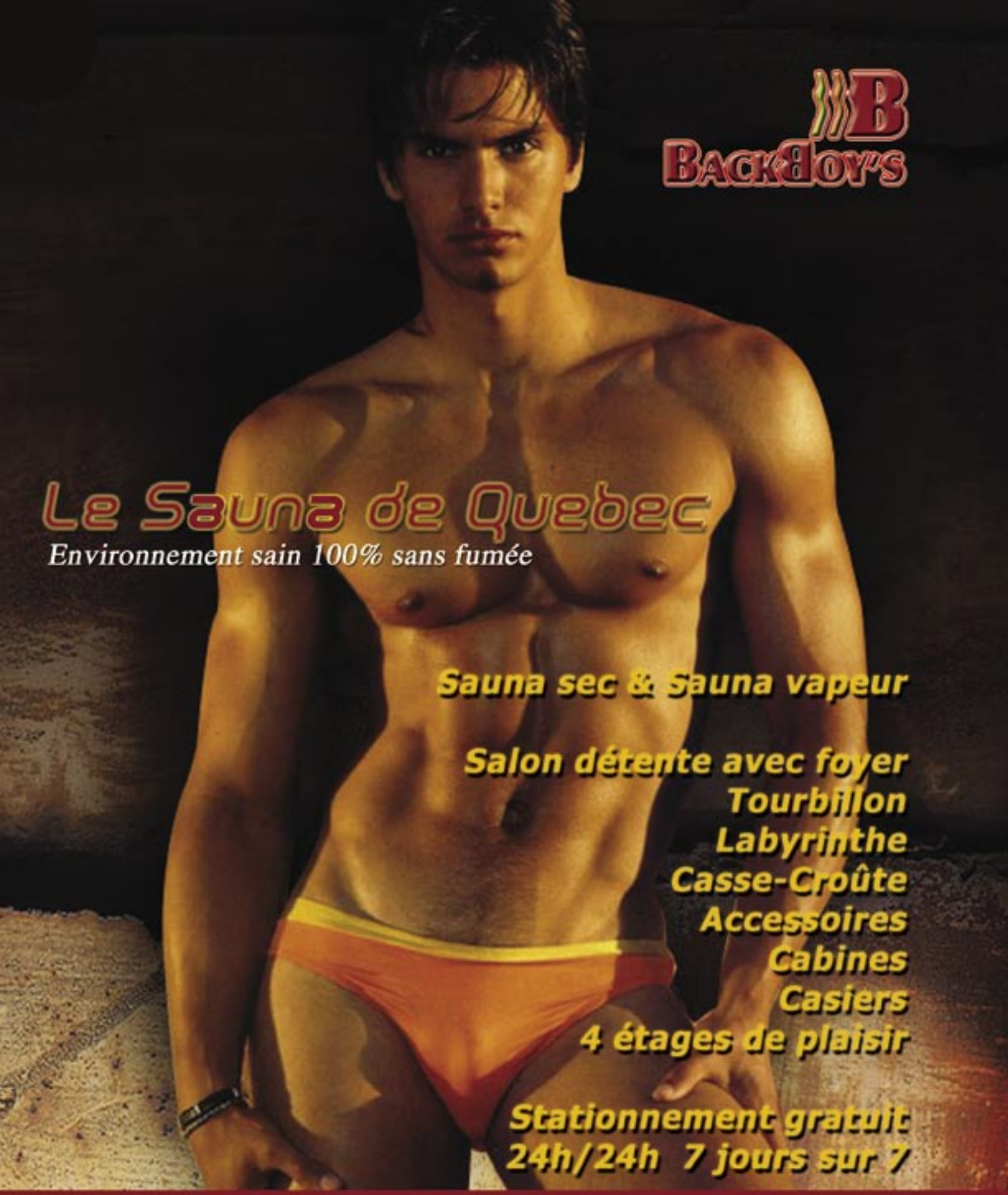

Le BackBoy's 264, de la Couronne, Québec, Qc, G1K 6C8, (418) 521-6686, 1-877-523-6686

www.le-national.com/revuelepoint/backboys

PIZZA® 2 pour 1

LIVRAISON GRATUITE - FREE DELIVERY

(514) 528•0•528

Un seul numéro - Only one number

3699 ONTARIO EST (COIN NICOLET)

5789 Jean-Talon E. (coin Mainville)	15 Grande-Côte (St-Eustache)	11505 boul. Gouin O. (coin pierrefonds)
3670 Fleury E. (coin Bruxelles)	1226 Curé-Labelle (Chomedey)	9020 Sherbrooke E. (coin Desmarteau)
7235 St-Hubert	288 Concorde Ouest (Pont-Viau)	102 Bellerose (coin des Grisons)

L'Autre Jardin
auberge
★★★
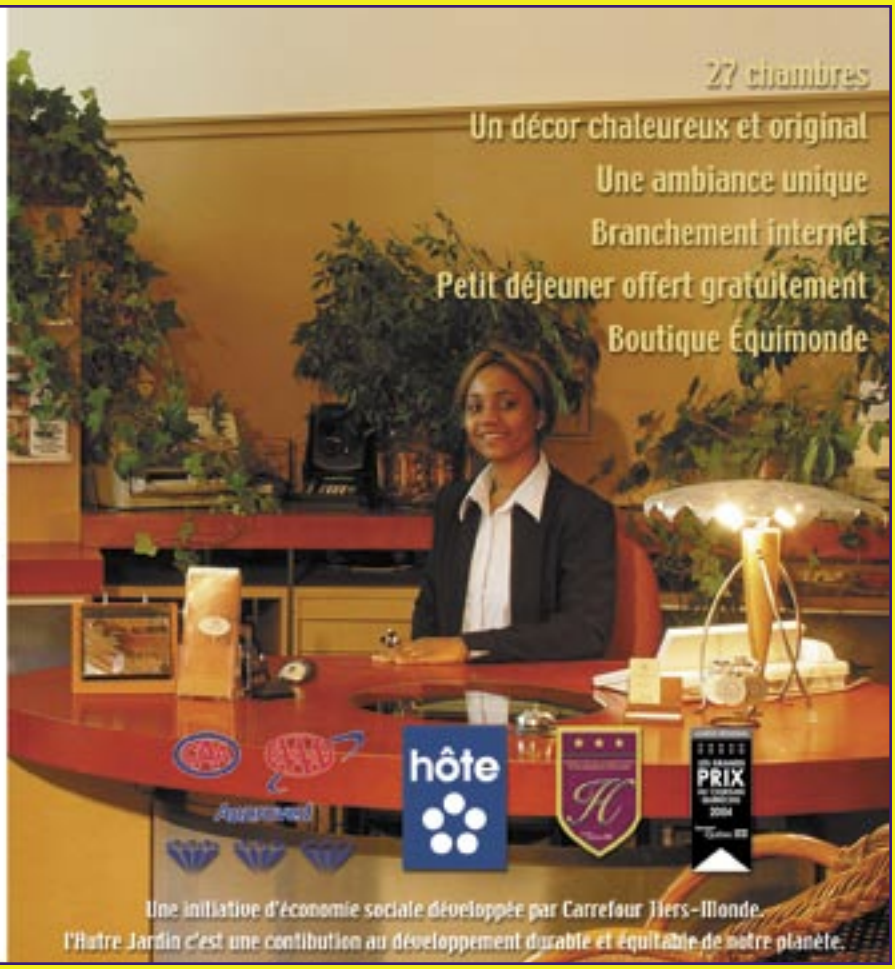
365 Boulevard Charest Est
Québec (QC) G1K 3H3
Tel : (418) 523-1790 - 1-877-747-0447
Fax : (418) 523-9735
internet : www.autrejardin.com